時報

民國廿一年九月念三日 星期五
今天二張售大洋三分四厘
第一萬零八十八號
中華郵政特准掛號認為新聞紙類

時報廣告刊例
頭等長行 每行一元八角（計十寸高二行起碼）
▲報名傍上封面每行五元 新聞中每行一元二角 每行三元
特別長行 每行九角（計五寸高登在新聞欄中二行起碼）
特別短行 每行六角（計三寸三分高登在新聞欄中三行起碼）
▲附註▼ 計算字數行數以本報五號字為標準
時報每星期四星期日附送圖畫時報
定報價目 本埠及日本一個月一元 三個月二元九角 六個月五元七角 九個月八元四角 全年十一元 南洋歐美一個月二元四角五分 三個月七元一角五分 六個月十四元一角 九個月二十元八角五分 全年二十七元四角
本館在上海漢口路 電話九一二〇一 廣告部 九一五一〇 電報掛號

中國影業股份有限公司 招股第二號通告

第三五七四號公文批准詳細章程現已印就索閱即寄

籌備處 上海四川路七十二號東亞銀行二樓

本公司發起人呈請登記備案事已於九月十四日奉上海社會局社字

中國影業股份有限公司招股通告 第一號

推進民族文化　輔助社會教育　提倡大衆藝術　發展國產影片

緣起

[illegible]

發起人

[illegible]

籌備主任 溫宗堯

中國影業股份有限公司招股簡章

第一條 本公司定名為中國影業股份有限公司
第二條 本公司以發展國產影片及輔助社會教育為宗旨
第三條 本公司專製造各種影片及經營影戲院為營業
第四條 本公司設總公司於上海
第五條 本公司股款國幣壹百萬元分為五萬股每股二十元一次繳足
第六條 本公司股票均用記名式
第七條 本公司收款代收處（香港國民銀行江西路三四八號 中南銀行漢口路七號 中國信托公司四川路一六四號）
第八條 本公司每年盈餘以一百分分配之 一 公積金百分之十 二 社會教育事業百分之十 三 股東紅利百分之四十 四 董事及監察人酬勞百分之十 五 辦事職員經理協理花紅百分之十 六 職工獎金百分之二十
第九條 凡認入本公司股份者須于認股日起一個月內繳齊股款
第十條 本公司股款其官利以週年一分計息
第十一條 本公司籌備處于上海四川路九江路轉角東亞銀行二樓二百十二號 電話一七四三〇號 電報掛號中文四三二二 西文CHINAPICT
第十二條 本公司招股期間自呈准社會局備案後以六個月為期

備有詳細章程函索即寄

九廠國貨臨時商場

空前好機會 只有今明兩天了

奮鬥日

今日（即念三日）各廠提出之特別大廉賣品：

▲卅六吋捲邊林花大面盆每一隻八角（一千只為限）
▲廿六號自由布四碼一元（五百段賣完為限）
▲平口蔴紗襪每元六雙（賣完百打為限）
▲200童衛生衫每件六角半 210時式女衛生衫九角各限300件
▲人造上等牙刷每把十雙售洋一元千把為限
▲八尺女旗袍料印花純絲雙縐每段減售八元二角
▲二二五六等呢帽每頂大廉賣三元六角
▲3 10 190 300四種優等一心牙刷照大廉價再打九折
▲大號三星百倍醬油精及壺形均每瓶五角買一送一 二號每瓶三角買一送一（大號每人半打二號一打為限）

地址上海南京路虹廟對面 其他化色繁多一律削價大犧牲

九如莊 厚吉莊 鴻康莊 富康莊 順餘莊 鎰興莊 大康莊 啓事

敬復青年決心除奸團公鑒 賜函拜悉敝莊等素遵同業議決對於仇幣早已拒絕收售自問愛國愛譽不敢後人決不作昧良之舉謹特掬誠奉復諸希公鑒

明日江灣賽馬

國曆九月廿四日（星期六）西本中第一六賽事 三點鐘起賽 下午一點鐘起 每天每張三元公共看台 券 每張洋一元 安寺路七二二號會所領取

會員徽章自本期起一律調換新徽章 會員指彩套頭票每套售洋十五元 會員閱台來賓券 江灣香賓票 大香賓票每張十元已在發售此告 定十月九日舉行

京滬 滬杭甬 鐵路管理局車務處 敬告運貨客商 廣告

車字第二一二三號

[illegible]

送禮妙品

清宮藏宋元寶繪（此書七冊裝合訂一冊裝潢精美）價二十六元六角○中國名畫全集綱面金字合訂上下二冊共三百幅可解中國美術結晶價六十元○美展特刊為中國教育部第一次美術展覽會出品定價念元現減售十四元又新到故宮文華武英三處出品計有數百種存書無多欲購從速 上海望平街 南京太平街 有正書局啓

四季惟夏季極易染病又以滬地兵燹之後瘟疫必多而瘟疫之最普通而最危險者莫如霍亂一症兜安氏霍亂吐瀉聖藥乃斯病之絕對有效良葯居家旅行均宜預備一瓶以便不時之急救而免臨渴掘井施救不及之悞也

本埠藥房均有出售 上海江西路四八九號兜安氏西藥公司謹白

國立同濟大學招收工科德文補習班學生

[illegible]

上海市第三區水電業產業工會緊要啓事

查本會業已呈准市黨部暨社會局核准備案補給第六七號許可證並蒙市黨部派員指導經即恢復工作積極推進會務並聘請李時蕊 沈豫善 吳正蘉 楊志豪 陸惠民 毛鳳五 毛雲 大律師為法律顧問依法保障一切法益各在案凡我會員其已入會者盼即到會履行登記未入會者速行加入以符手續而資團結串關各公司工友切身利益幸勿觀望為要冉本會進行伊始端賴羣策羣力共圖發展還乞各界時賜南針用匡不逮無任感幸此啓 ●新遷會址 閘北宋公園路新疆路口天寶里十一號

郭宅啓事

本宅頃發訃告檳託郵局寄遞茲悉有多處親友尚未收到殊深抱歉茲以設奠期近訃告業以用罄無法補寄用特登報道歉伏乞諸親友原宥爲幸 郭明德堂帳房謹白

退保聲明

先嚴子彬公業於本年七月卅一日棄養所有生前爲親友擔保等事愚兄弟能力淺薄弗克繼承自即日起無論口保信保以及簽名蓋章等件槪作無效尙希　鑒諒 棘人郭華堂 輔庭 光甫 文鈞 文鍾謹啓

恕訃不週

不孝泰裕等侍奉無狀禍延顯考子彬府君痛於中華民國二十一年七月三十一日（即壬申六月二十八日）丑時壽終滬寓正寢距生於清咸豐七年丁巳十一月十六日辰時享壽七十有六歲不孝泰棣等隨侍在側親視含殮不孝泰裕在汕聞耗星夜匍匐奔喪先後遵禮成服擇吉扶柩回籍安葬苦塊昏迷不克如禮誠恐訃告未週謹登報奉聞 繼慈命稱哀 不孝孤哀子郭泰裕 泰棣 泰如 泰安 慈命稱哀泣血稽顙 擇國歷九月二十五日領帖懸設本宅

收舊洋裝者鑒

[illegible]

山東二路開戰

◎北平二十二日電、魯訊、二十一日自晨至暮、韓劉兩軍在掖縣十里堡平里店激戰、雙方傷亡甚多、平度水溝頭萊陽亦均有激戰、迄二十一日夜止、韓復榘仍在沙河、趙園由寒亭向掖縣增援、劉珍年二十一日晨偕軍部人員分乘汽車二十餘輛由煙台往棲霞黃縣視防、當晚八時返煙台、煙台已戒嚴、傳有韓便衣隊襲煙、

兩軍戰線

青島二十二日電通社電、據濰縣來電、劉珍年軍前線部隊自退往黃山館招遠萊陽之第二線、即在該處整頓陣容、又在牟平萊陽方面之部隊、亦命令前進、突對韓軍轉取攻勢、一方韓軍左翼主力部隊、在招遠徐馬店、陽河與劉軍對峙、中央部隊由雙溪山日莊附近東進、右翼部隊占領古城、而西澤荊山則在交戰中、各路皆派出後援隊、明晨則全線將開始總攻云、

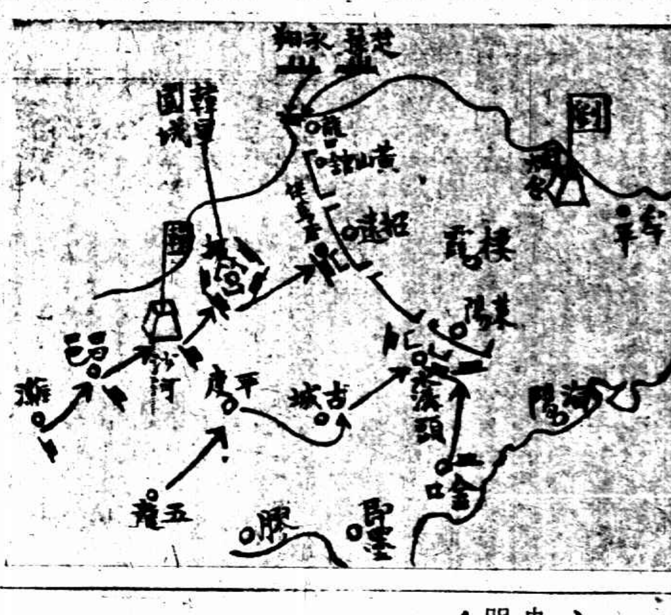

蔣伯誠由平抵濟

昨夜半專車赴濰縣晤韓

◎濟南二十二電、二十二日晨、蔣伯誠由平抵濟、據談、奉蔣命來魯、晤韓復榘、請停止軍事行動、聽候中央解決、相信韓爲人向來光明磊落、此事實不獲已、絕無成見、必可接受蔣之意旨、膠東問題、不致擴大、聞蔣伯誠定二十二日夜十二時偕省委張鉞、省整委張葦村東下、今晨韓專車已備、省府秘書長張紹堂、濟市長聞承烈、二十二日晨已赴沙河謁韓、定當晚回濟、

◎天津二十二日電、張伯苓二十二日晚十時南下、語記者、接滬廢止內戰大同盟電、囑調停韓劉衝突、余先到濟南、調查眞相、再到青島、謀與韓見面、現在國本累卵、民若倒懸、衡重輕、對外要緊、雙方軍事行動、如係剿匪、不應相對開火、如係討伐叛逆、應有中央討伐令、否則即係內戰、全國民衆應一致反對促成亡國之內戰、余敢代表民衆以血忱呼籲停戰、一切善後、聽候中央處置、余忖韓氏素極愛國、當能懸崖勒馬、適可而止也、

◎南京二十二日電、何應欽談、足疾略愈、赴贛期未定、對韓劉衝突事、中央絕對制止雙方軍事行動、以便和平解決、

掖縣包圍

濟南二十二日電、韓軍已將掖縣包圍、大軍距城五六里、曹福林師李漢章旅抵掖南十里堡、二十一日晚掖縣城內劉軍一團欲謀突圍而出、經韓軍壓迫、仍退回城內、民戶窗門均被拆用建築防禦工事、劉軍有一連譁變、民衆代表三人出城到沙河謁韓、請求免用炮攻、韓已允、

韓軍報捷

青島二十二路透社電、韓復榘稱、其部現仍前進、已佔據險要地點多處、非至劉珍年免職、渠不停戰云、

◎青島二十二日路透社電、據韓復榘司令部傳出之公報、萊州劉軍右翼已被擊退敗、兵一旅在退走時爲韓軍俘獲繳械、餘者向龍口方面退去、其地在萊州北約四十哩、劉軍右翼聞在煙台西北三十五哩之棲霞地方擬據力守、煙台有中國商船兩艘、聞被扣留、庶劉珍年於事急時乘之脫逃、

劉軍守城

煙台二十二日電、劉方宣稱、㊀劉珍年仍尚守待蔣命、二十二日午、韓部稍向掖城進攻、槍砲聲甚密、劉珍年嚴令所部未還擊、韓部攻約一刻鐘、又息、預料韓部旦夕將總攻、但劉部守城工作完成、軍需子彈充足、計掖城內有二萬餘人、又與守萊陽棲霞各軍相互應、㊁韓軍計劃、取包圍形勢、與三路猛進、一自金口五龍口等處直撲平度萊陽、係南路、一自濰縣沿煙濰路經昌邑直撲沙河掖縣、係中路、一自羊角溝虎頭崖側擊掖縣、係北路、因陣線太大、劉軍又迅速撤出平度沙河各地、在掖縣萊陽集中、致韓軍勞疲無功、此次劉軍雖倉卒應付、終未使韓軍得手、㊂劉軍由平度沙河撤退時、沿途埋地雷甚多、韓部被炸傷亡頗重、平度萬店民團被炸傷士兵十九名、二十二日送萊陽、

法對遠東重要表示

始終擁護國聯之決議　從未與美國意見不同

巴黎二十二日路透社電、法官場發言人今晨對路透社訪員言及近日所傳法國將改變其對遠東與國聯之政策一說、發表負責言論、謂法國遵守白里安關於東三省之宣言、從未須臾考慮承認「滿洲國」事、法國現將待李頓報告書、而遵行國聯之決議、故法國遠東政策之變更、實不成問題、今日法國之態度、猶是去秋白里安所宣布之態度也、發言人又申明兩點、第一、法國始終擁護國聯關於遠東條約權利之決議、第二、法國對於東三省從未有與美國意見不同之處、故目前並無所謂法國傾向美國之問題、查白里安一年前所宣布之政策、旨在和平解決滿洲問題、今日發言人言及白里安去年十一月十六日在國聯行政院開會時及國聯決定選派調查團時所發之言論、謂白里安雖已逝世、法國仍服從國聯、並擁護國際義務之尊嚴、發言人一再申明法國政策始終如一、外傳變更政策之說、純屬荒謬之談云、

日方謂美向法聯絡　法報已露反日態度

倫敦傳法因德軍備問題引起嚴格尊重國聯會章

◎倫敦二十二日路透社電、東閣報日內瓦今晨訪電稱、法政府已改變其對中日之遠東政策、將拋棄其對於日本行爲之幕後扶助、而堅守國聯會章、因法國現主張在對德軍備問題上、嚴格適用國聯會章也、

◎東京二十二日電通社電、據可靠電訊、美參院議員李德對法之首相提議謂、美國對戰債問題、允考慮法國之立場、法國對中日問題、亦望維持美國之立場云云、此爲日本承認「滿洲國」後、美國務卿史汀生之不承認主義表現、美國務省之態度、係鑑於內外批評之不良、圖挽回之俾利用於大總統選舉、美總統胡佛意欲引誘法國、俾法國領導國聯而壓迫日本、法首相對此提議、其對日與對美態度正在考慮中、在今秋對美戰債支付期前、甚較重大、最近法外務省機關報「譚」、已漸露反日態度、故法國之態度、殊堪重視、

陸戰隊龍口登岸

沈鴻烈表示保護沿海安全

◎北平二十二日電、蔣伯誠電平、二十二日晨抵濟、夜赴濰晤韓、聞各方對韓劉調停辦法、調劉部離開魯境、具體方案、蔣伯誠將與韓在濰商決

◎濟南二十二日電、二十二日夜十二點、蔣伯誠偕黨委張葦村、省委張鉞、專車赴濰縣晤韓復榘、

◎青島二十二日電、沈鴻烈二十二日午後召集記者談話、報告防區佈置及軍艦巡弋情形、龍口劉珍年之軍警均撤、無人負責、二十二日晨、由駐泊該處之永翔楚豫兩艦陸戰隊登岸、維持秩序、並佈告保護中外人民、肇和艦駐煙台、江利艦亦距煙不遠、必要時、必設法維持治安、決不使發生意外、並謂本人對韓對劉、均屬友軍、希望當局速作適當之處置、本人力所能及、決保護沿海人民之安全云、

◎煙台二十二日路透社電、戰線現向龍口萊州開展、故該二處局勢益復吃緊、恐將發生擾攘、萊州附近已見戰事、故萊州外人均已離境、海關巡船現泊龍口、蓋應該埠稅務司之請、中國砲船兩艘已派兵登岸、俾助同商會維持治安、常駐龍口之劉軍、現已開拔、警察長亦他往、現信乃隨軍赴前線、龍口人心因是益覺不安、韓軍仍向前進迫、似圖包圍劉軍左翼、

◎龍口二十二日電通社電、當地現無劉珍年之一兵一卒、由東北艦隊之陸戰隊八十名與保安隊協力維持治安、因韓劉兩軍不採海上戰爭、故龍口比較平靜、

◎煙台二十二日電、煙台安謐如常、與前方台縣交通亦照常、港內停有東北艦隊肇和艦一、英國潛艇母艦一、美國軍艦四、驅逐艦九、劉珍年所派留守後方李旅長、二十二日拜訪各領、聲明對僑民安全負責保護、

◆尚有詳細緊要訊載接第三版◆

法對遠東表示後　物價續漲不已

美國股票漲風仍盛

類別	廿一收盤	廿二日開盤
[illegible]	[illegible]	[illegible]

英對美、美對日匯價 [illegible]

倫敦大條長

	廿二日收盤	
近期	一八・一六二五	長・三一七五
遠期	一八・一八七五	長・三七五
美對英收盤價	[illegible]	

十月份美銀長

二十一日收盤	二八・一二五
二十二日開盤	二八・〇〇

計長十八磅

紐約美棉續漲

月份	廿二開盤	廿一收盤
十月	七・五五	七・三七
十二月	七・六八	七・四八
一月	七・七五	七・五六
三月	……	七・六五
五月	七・九九	七・八一
七月	……	七・九〇

赫里歐匆匆返法

◎日內瓦二十一日國民社電、法總理赫禮歐、今晨離日內瓦、今晚復啓程返里昂、來去匆匆、大滋外間疑竇、據英人消息則稱、法總理此來僅欲倡議調查所謂德國秘密軍備者、因英內閣中對此意見不一致、不得要領、廢然而返、又聞新聞記者於赫氏臨行前叩以此來目的、赫氏出於含忿態度、答稱、渠來日內瓦、因欲親視是否有事發生、今見無事發生、故離此而去、按赫氏此語、亦可視爲間接徵實法總理曾與德外長作長談、但德人拒絕讓出軍備平等問題之諸傳、

蘇州上津橋下 時裝少女屍

女同學遙投尺素不啻催命之符

夫妻本已失和那堪再加迫逼

慘絕塵寰　呂子文女士之死

綫造風扇牌毛巾之申呂棉織廠、廠址在川沙城內、其總發行所則設在上海虹廟中弄柏德里二號、創辦人呂申甫、即寓於是處、呂爲吳江籍、年五十餘、膝下子女甚多、長女乳名阿文、閨名子文、(見圖)年二十一、最爲呂所愛、子文幼曾讀書於上海萬竹學校、去年九月十日、憑媒嫁與蘇州養育巷袁君立爲妻、

琴瑟不調◇老父懷疑

結婚以後、夫婦不甚和睦、迄今一年餘、均在同床異夢之中、本月十九日、袁飭人至呂家、報告子文失蹤、原因不明、呂當以申甫蹊蹺、除赴蘇探詢外、並登蘇地報紙招尋乃女、略謂、「小女子文、年二十一歲、於二十年九月初十日、嫁與袁君立爲妻、婚後家庭間未能融洽、本月十九日、君立飭人至外祖父家、據云子文於晨間出走、有無來過等語、當即詰問緣由、而來人一味支吾、堅不吐實、外祖父家人覺其蹊蹺可疑、故即通知申甫來蘇、隨即親往君立處詢問情形、據君立面稱、十九日晨間八時許、子文單身出外、並未攜帶銀錢飾物、申甫聞訊後、至深驚駭、深恐子文因家庭細故負氣出走、或易發生意外、除再調查實情外、先行登報招尋、望子文見報後、從速歸來、以免懸望」、自此廣告刊出後、家中引領企盼、但終不見子文影踪、前日(念一)下午五時、蘇州閶門外上津橋工兵營後面河濱中、忽來時裝女屍(見圖)一具、年約二十餘、身穿紅毛葛旗袍、白小紡褲、截髮、當由該圖地保報請法院蒞驗、當時衆人均不識女屍爲誰、旋呂申甫聞訊、趕到一看、頓時老淚縱橫、幾乎暈去、蓋女屍即係呂子文也、於是呂即向法院申明女屍爲乃女、法院即派劉檢察官率吏往驗、在死者身邊搜出絕命書一封、係鉛筆所書、字跡模糊、幾不能辨、呂申甫於法官相驗既畢、即將女足上之鞋子一雙帶回、備向袁君立交涉、

事有湊巧

此一件慘案、據一般人傳述、其因果頗爲離奇、呂之嫁袁、實憑媒妁之言、父母之命、呂爲女學生、袁係紈袴子弟、藉乃父之遺產、浪漫揮霍、當呂過門之後、即以袁之姨母關係、夫婦間遂不和睦、最近袁以呂妒其姨母、乃與呂態度愈冷、豈知事有湊巧、當呂在未嫁前、與萬竹女同學李細珠親如姊妹、常常信扎往來、互訴衷曲、自嫁人後、因受刺激、自嘆薄命、乃對李書信亦疏、李爲一多情之女子、即於最近化名「李管聲」致信於呂、實以不應因存了夫君、便忘卻舊友、此信由滬寄蘇、竟落入袁與姨母之手、認「李管聲」爲呂之情人、當於本月十七夜強迫呂立寫離婚據、呂堅決不允、於是痛遭毆打、翌晨即草絕命書一通、寄其父母、詳述種種情形、並附嫁後一年來之日記一本、其中所記最詭異者、大半爲其夫不道德之事、更多虐待之紀載、至十九日、呂即出亡、乃父於十八夜接得信和日記、知事不妙、翌晨趕蘇、豈知子文已死、

法律解決

昨日呂申甫已在蘇地請律師控袁於法院、至寫信實崗呂之李細珠、現在供職於上海郵政儲蓄局、自聞得呂之死耗、以爲我雖不殺伯仁、伯仁由我而死、心痛萬分、雙目爲之哭腫、昨曾奔至呂家、探詢一切

唐聚五通告 在通化設遼省府

◎北平二十二日電、唐聚五通告已在通化成立遼寧省府、唐就代省主席職、

日已增兵萬餘

分配瀋陽長春吉林

◎北平二十二日電、瀋訊日向東省增兵已實行、二十日夜有日軍萬餘、循安奉路開來分向瀋陽長春吉林等處開進、因兵車過各站皆在夜間分配各路兵額不明、約循瀋海向吉林者較多、

隴海路客車出軌

毀車四輛　傷人在調查中

◎洛陽二十二日電、二十一日晨八時二十分、隴海路由洛開往陝州之十七次客車、行至鐵門義馬間一零九公里、突然出軌、當時壞車四輛、被傷人數正調查中、所有自陝東行客車、乃自洛西開快車、均暫停開、當日即可修復通車、

韓往來前線指揮

電旅平魯人仍表示堅決

(接第二版)

◎北平二十二日電、某代表談、劉珍年十九日一度赴萊陽指揮軍事、韓軍已有一部過掖縣、向萊陽壓迫、掖城內劉軍一旅、向韓接洽投誠、韓已允、惟劉部退時、將維濰汽車道大破壞、連日大雨、軍事進展稍緩、韓往來濰縣昌邑沙河指揮、定二十二日回濟晤蔣伯誠、

◎北平二十二日電、韓二十一日電旅平魯人、表示解決劉部、爲魯人除痛苦、

◎芝罘二十二日電通電、劉珍年軍、本日扣留往返大連芝罘間之中國輪船二隻、繫留於芝罘港內、似爲準備萬一逃走之用、又劉軍決定據牟平爲最後之戰線、正在設處建築堅固之陣地、

韓軍總攻已佈妥

劉軍守各縣城內不出戰

◎煙台二十二日電、劉方軍訊、二十二日晨接前方電話、韓軍積調後路部隊、二十一日午已開到、積極配置總攻、預料大戰在旦夕間、但劉軍集中各縣城內互相策應、嚴密防守、韓軍十九日起迭派大批便衣隊分頭襲擊、蜂湧前進、意在誘劉軍出擊時包圍、三日來前方時聞鎗聲、均小接觸、即便衣隊所爲、劉軍未出戰、故尙無大戰發生、

萊州美教士離境

劉珍年電告駐煙美領

◎煙台二十二日路透社電、煙台美領事章由昨夜接劉珍年自萊州來電云、昨日會見賴森、彼等今晨安離此間、電文由劉本人署名、按賴森夫婦爲駐萊州美教士、此電已引起煙台外人甚良好之印象、蓋足證劉殷切保護外人也、

劉珍年代表到京

報告劉之態度並請示

◎南京二十二日電、劉珍年參謀長韓洞、二十二日晨由滬到京、下午一時謁何應欽、報告劉對魯事態度、及所部違命退駐掖縣情形、並有所請示、韓談、十六日據報韓軍東進、但濰汽車在濰被扣、電報不通、初以爲韓軍調防、未加注意、十七日接本師駐濟辦事處王處長由津來電、始悉韓軍行動、另有企圖、並非調防、當由劉師長電蔣委員長何部長請示機宜、率電令制止軍事行動、我方爲避免戰禍、令各部向後撤退、在此國難時期、全國一致痛斥內戰、本師絕對服從中央命令、以謀解決、個人不欲發生任何意見、至報載本師有移調他省駐防說、本人未有所聞、劉留京一二日、將赴濟謁蔣、

◎南京二十二日電、劉珍年二十二日電復行政院、謂已遵令停止軍事行動、又劉珍年代表韓洞抵京後談話、對報載劉軍退出掖縣消息、極端否認、謂在軍事上劉軍決不能放棄掖縣、韓軍如再進逼、劉軍後退無路、則內戰將重見於今日魯境、惟戎首屬誰、自有負責云云、

蔣邀京要人赴廬

林主席談暫難離京

◎南京二十二日電、軍訊、蔣抵廬山後、擬召集各將領、在廬開一次剿匪會議、又政息、蔣離漢時、曾電邀林森及在京各要人赴廬一行、如林及各要人不能抽身、蔣或由廬山返京、共商一切、在京小作勾留、再返漢坐鎭、據林主席談、蔣抵廬山後、本擬前往晤商國事、嗣因日意兩公使呈遞國書在即、暫難離京、須俟接受國書後再行決定

宋赴莫干山晤汪

偕張學良代表向汪解釋

宋已返滬汪將返京

◎杭州二十二日中央社電、宋子文偕張學良代表端訥李應超暨秘書黃純道等二十二日晨乘汽車赴莫干山訪汪、聞端訥等係啣張命、向汪解釋誤會、並懇挽汪氏返京主持中樞、據杭關監督楊鳴談、宋等此行擬挽汪同返京、但宋等當晚返杭赴滬、汪則已定二十四日返京、

◎杭州二十二日電、宋子文由莫干山抵杭後、據宋之友談、汪約下星期一(二十六日)來杭休養、市府已派員將友常別墅布置、備汪下榻、並聞路局已備專車一輛、備汪返京、

傀儡已在山海關設僞稅關

◎北平二十二日電、僞組織二十二日在榆關車站僞警監視隊內成立山海關僞稅關、已貼布告、二十五日照僞新稅則徵收、

錦州日軍慶祝砲 殺我人民焚房屋

◎北平二十二日電、駐錦日軍十八日慶祝鳴砲竟日、彈落附近村莊、人民死百餘、焚房屋無數、

馬占山報告 馮軍克復吉林

◎南京二十二日電、馬占山昨電行政院、報告馮占海部、十九日克復吉林、原電大意、謂我馮占海司令十九日親率義軍萬餘、進攻吉林、與日軍激戰數小時、斃敵甚多、並俘獲敵軍三百餘、奪獲鎗械甚夥、現吉林全城得重見青天白日旗幟飛揚於空中、全民歡慶、

客談火攻撫順

◎北平二十二日電、二十二日瀋陽來平者談、義軍唐春田王鳳閣各部五千人、十五日夜攻撫順、在老虎台與日軍及僞軍約四千人相遇、發生激戰、東西大井礦工均紛紛趨避、義勇軍便衣隊在日市街縱火、焚百餘家、現義軍已退、市面戒嚴、

石山站激戰

◎北平二十二日電、日由義縣派兵百餘、携大砲攻石山站義軍、刻在激戰中、

鄭家屯義軍 砲轟日領館

◎瀋陽二十二日電通電、據瀋陽總領事館接電、昨日上午三時、義勇軍襲擊鄭家屯南大營、在鄭家屯驛木橋火油庫等放火、另一部破壞監獄、放出四人與日軍激戰之後、日本憲兵一名重傷、至十時義勇軍反攻、對日本領事館、滿鐵公署警察署等、以迫擊砲襲擊警察署員一名負傷、

駐美日代使 以退出國聯表威脅

◎紐約二十一日路透社電、代理駐華盛頓日大使齋藤今日在此重稱、如李頓報告書之性質、迫令日本退出國聯、則日本之退出、不作一分鐘之猶豫、如李頓調查團洞悉眞相、則日本實無所恐云

蔣電嘉獎李默庵

◎漢口二十二日電、蔣電嘉獎李默庵克復金家寨、並擬將該處及新集改設永寧永綏兩縣、電劉峙保薦幹員二名、便派往辦理善後、與進行劃界設縣事宜、並規定其職守、雖係縣長、可照行政專員待遇、

徐源泉督剿洪湖赤匪

◎漢口二十二日電、徐源泉二十二日由新堤赴朱河前線督剿洪湖赤匪、

京中行刧案 已獲一部人犯

◎南京二十二日中央社電、京中國銀行城北分處刧案發生後軍警機關以首都治安關係重要、加緊偵緝、冀獲破案、憲兵部稽察會於十日前拘獲嫌疑犯男女七名、因正犯未獲、秘而不宣、二十一日又在鎭江及本京先後捕獲人犯四名、內有二名確係當場行刧之主犯、並詢出尙有人犯三名、及全部贓款窩藏京外某地、該處立即派隊前往捕拿、全案不難於最近期間水落石出、惟詳情尙未至披露時期云、

牛莊綁擄英人案 接洽釋票無發展

◎牛莊二十二日路透社電、與匪接洽之華人王德忠、(譯音)其行動現嚴守秘密、談判無新發展、但日軍事當局已允在被擄二人未釋回前、不取剿匪行動、此與營救事大有方便、英國報館與出酬金萬磅營救二人一節、現當局力圖使此項消息、勿傳至匪處、第恐匪不久終將知之也、

◎北平二十二日路透電、英使署今日發表文告、謂英使署之意、現與匪開始通訊之消息、若遽加公布、恐轉足損害營救談判之成功云、現信英使署方會同其他英員努力使談判有圓滿結局、

◎東京二十二日路透社電、今日接瀋陽訪電、謂當局雖竭力偵查被擄二英人之蹤跡、但因匪徒不時遷移、故仍不能確知其所在、據「滿洲國」當局所得情報、匪於每夜必移、其總機關、在九月十六日起、竟日移數次、以防爲人偵覺、

◎牛莊二十一日路透社電、今日此間列濟醫士即鮑萊夫人之父所[illegible]鮑萊夫人與柯克蘭所作之函、並附匪函、內開種種可笑要求條件、鮑柯之函皆請[illegible]速營救、否則生命難保、惟[illegible]又謂、匪待遇尙佳、惟起居殊不適、身垢食惡云云、聞「滿洲國政府」曾電倫敦[illegible]、謂當局在鮑萊夫人與柯克蘭被架之前、曾警告外人勿至牛莊郊外、但此間外人皆否認[illegible]並未接此種正式或非正式之警告、

◎倫敦二十二日路透社電、今日午後倫敦亞細亞煤油公司開會討論職員柯克蘭與鮑萊夫人被擄事、柯父乃著名之醫士、亦與會

甘地面有餓容

趺坐帆布床上接見來賓

紡紗與祈禱常課仍不輟

◎浦那二十二日路透社電、甘地已三十小時未進食、僅水觸及其唇、友人往訪者、皆稱、甘地面有餓容、甘地爲便於接見來訪者計、已由獄中歐人部分移居入門處附近之小四室、甘地趺坐帆布床、接見來賓、而不輕於移動、惟每日紡紗與祈禱之常課、仍不爲輟、今計畫挽救方法者、皆知事急不容稍緩、據印度國民大會代理會長宣稱、甘地絕食、雖或可支持二十五日之久、但如絕食十日、則恐永無復原之望也、

軍縮主幹委會開會

俄代表發表歎語

惋惜德代表不出席

◎日內瓦二十一日國民社電、今日下午軍縮會議主幹委員會開會後、俄代表李維諾夫對於德國不出席深表惋惜、指德代表空座言曰、此位空置良可悲、並謂主幹委員會可以通過一決議案、贊成德人平等要求之公允、藉以開啓德國復來赴會途徑、按此次因主席漢德森不願在德國答復其十八日去函以前討論此事、故迄今祇有李維諾夫發表歎語、迨李氏演說畢、委員會即從事討論議程、其中最要議案爲美總統胡佛裁軍計劃、將組織專門委員會審議、次爲規定大砲與坦克車之最大實力及對於各海軍國是否願於締減噸位籍製報告二案、

◎柏林二十二日路透社電、德國決計拒絕漢德森所致與請重行考慮脫離軍縮會議問題之籲請、德外長牛賴賚將親向漢德森解釋德國非俟軍備平等要求已達到目的、決不參加軍縮會議之理由、

法美商約草稿

駐法美大使携帶回國

◎巴黎二十一日路透社電、駐法美大使艾沼、今晨携法美商約草稿回國、交政府考慮、

日共黨被捕

計劃空軍赤化

◎東京二十二日電通電、共產黨之一部過激份子、以〇〇及〇〇〇工廠爲目標、開始猛烈之活動、擬於二十日利用飛機、計劃「空之赤化」以事機不密、被當局探悉、特視廳於前日檢舉日本共產黨軍事委員會中心人物商大出身橫濱專門學校講師鹿島孝次郎、(二十九歲)洲崎飛行學校長上田滿雄(三十七歲)、東大出身遠藤忠剛(念九歲)飛行學校生徒東雲健之助(念七歲)及其情婦某等一網打盡、鹿島曾以養成共產系飛行家爲條件、對於經營困難奄奄一息之飛行學校、貸款三千、意在養成左翼飛行家、及獲得飛行家黨員、

日報宣傳 僞組織欲迫各國承認

◎東京二十三日路透社電、朝日新聞載長春訪電稱、「滿洲國外交部長」今日聲稱、政府不久將請列强在六個月內予以承認、過期則新邦將不承認列强前所享有之權利云、但東京人士以此說爲不足信、

津日軍運械到平

◎北平二十二日電、二十二日晨日武官押運器械食品兩悶車到平、即運至日營、

陳復是一是二?

◎香港二十二日電、陳樹人電粵、密查其子陳復蹤跡、適總部兩星期前曾獲一共黨、亦名陳復、係由津來粵、留俄孫文大學畢業、經槍決、致外間懷疑是否一人、

廣州嚴防共黨

◎香港二十二日電、連夕廣州暗中戒嚴、因十九日夕在泰康維新西路口拾獲炸彈十四枚、內有手溜彈十餘枚、又接到各方密探報告、謂津滬有大幫共黨混入廣州、有所企圖、

牛蘭夫婦 將移蘇羈押

◎南京二十二日電、牛蘭夫婦已放棄上訴、現執行機關司法部批令蘇高院、移解至蘇州反省院羈押、日內由京解往

胡適被選 普魯士科學院 通訊會員

◎北平二十二日路透社電、[illegible]胡適[illegible]普魯士科學院之通訊會員[illegible]中國學者[illegible]中之工作、[illegible]大學者之一、[illegible]努力以期[illegible]之無愧、[illegible]研究事業、今後[illegible]方[illegible]努力以赴之云、[illegible]之爲[illegible]學院會員者、以胡爲第一人、

監院參事 來滬查土案

◎南京二十二日電、監院對滬公安局土案、特派該院參事王激芳赴滬、調査眞象、聞王抵滬後、正向各方從事調査、

主僕戀愛案結束

三審判決

陸根榮宣告無罪

幫助竊盜 責難供詞 不能證明

(蘇州訊)主僕戀愛案中主角陸根榮、經高等法院第二審判決無罪釋放後、檢察官不服、向最高法院提起上訴、業經駁回、該項判決書、昨(廿一)日下午發還陸根榮之辯護人宋銘勳律師、茲覓得全文如次、

最高法院刑事判決二十一年上字第一二八〇號、上訴人江蘇高等法院檢察官、被告陸根榮、男、年二十四歲、吳縣人、住吳塔、選任辯護人宋銘勳律師、右上訴人因帮助竊盜案件、不服江蘇高等法院民國十九年六月三十日第二審判決、提起上訴、本院判決如左、(主文)上訴駁回、(理由)査閱卷宗、原判決認被告陸根榮於黃慧如之竊盜衣飾、不能證明其有帮助或敎唆行爲、上訴意旨、對於此點、並未指摘、本院檢閱卷內、亦不能發見有何證明、姑不置議、

茲所應審究者、惟於黃慧如竊盜完成以後、有無搬運贓物情事而已、査閱卷內、足認被告有搬運贓物之嫌疑者、不外朱黃氏所稱、陸根榮十一日到我家、住一夜、十二日不聲不響走了、我看樣子不對、檢點東西、知道首飾盒不見、詰問慧如、他說是陸根榮拿去的、我氣一夜沒有睡、天纔亮、家中上下人都睡覺未起、慧如一個人開門走了、我急忙去趕、趕不上他、他是空手走的、又稱十二夜檢查東西沒有、我就問慧如、慧如說陸根榮拿去的、他說先放在瞿興泰木作舖裏過的等語、但此點已經原審調査、瞿興泰木作因早經頂於人、舖主不知遷往何處、無從傳實、陸根榮亦供述、又否認有寄放該舖之事、黃慧如且否認有告知其母之事、該黃朱氏所述各節、

顯已不能證明 雖予採信、又陸根榮在公安局中供稱、我將黃慧如小姐帶出來、並携黃慧飾物、又黃慧如在第一審供稱、東西是十二日下半天帶出來、陸根榮是十二這天出來的各等語、亦似於十二日黃慧如將衣飾竊出後、由陸根榮爲之運出、但査閱全案紀錄、黃慧如之供詞、均稱東西是十三日自己帶出來的、其於第一審所稱十二日帶出之語、又已隨即更正、原審認爲一時言語之誤、不能以此認爲十二日確有搬運事實、至十三日該被告預備汽車接人一點、本經黃慧如一再否認、縱令屬實、該黃慧如既稱、他只知道穿的平常衣服、不知道有首飾等語、則其僱車迎接之目的、

只能認其接人 不能認其兼有涉及財物之意、雖在公安局中、該被告有貴重飾物之語、然該被告與黃慧如租屋同居、假若夫婦、其於偵探破獲抄出各物、事後知情、自在情理之中、而黃慧如既在該局聲稱所有金珠首飾、是我從家裏帶出來的、即不能認其於帶同赴蘇之際、對於黃慧如之竊取衣飾、早已知情、原審認其犯罪嫌疑不能證明、諭知無罪、至爲允當、本件上訴難謂有理由、據上論結、應依刑訴法、第四百〇八條第一項判決主文、(下略)

永安紗廠衝突案 上訴開審

工人否認行動不軌

(蘇州訊)永安第一紗廠衝突案、滬地院檢察官因不服初審判決、提起上訴、昨日下午三時高法院開庭審訊、除在監提出永安紗廠工會常委沈永明・理事金耀文・男工沈永清・朱標・沈岳林・女工雷有青外、並報到保釋之男工李阿三・張振東・及原告永安紗廠長彭順・總理郭煒焜・職員林平應・陳守一・七區一分所巡官黃均鳴・永安廠請願巡官石永勝・警士王鶴亭・及工人方面律師江一平代表吳宜齋等、先訊工人過、否認有不軌行動、并不在廠內寫字間及棧房間所捕、等指工人全在廠內所捕、巡官章伯鴻證明工人標云、我們不要散、警察不敢開槍的話、審至下午五時、庭長以尙須召證人審訊、乃諭退庭、定期開審、

俄丐案 上訴開審

供詞矛盾

警務處有兩點不服・要求訊兩醫士

俄丐[illegible]於本年六月、九月在第二特院看守所內身死、經第二特院開庭審理、並將戶屬[illegible]行訊問、嗣宣告係因病身死、判決[illegible]周宗祥・徐崇文・余鳴皐[illegible]、警務處[illegible]遺棄致死部份不受理、因該租界警務處對第一審判決表示不服、具狀提起上訴、原法院[illegible]卷申送高三分院核辦、各情已誌前報、

茲悉 警務處對本案提出上訴理由、係分程序與事實兩點、洋洋千言、高三分院定期昨日下午審理、先期簽發傳票、派警傳知被上訴人周宗祥・徐崇文・余鳴皐與戶屬西蒙格賴特某及證人俄人克淮斯可夫、佛拉地米爾柯祿魔基、康斯湯丁乞蘇帶來夫、華人看守所齋藥主任李鴻中、俄文繙譯雷維候等到院候審、

昨日 下午二時、被傳各人相繼到院候示、至三點時、由刑庭長郭德彰偕推事會同首席檢察官趙士壯與俄文繙譯官張慶泰開刑三庭審理、警務處仍由警務律師甘士熊律師亦到庭、法方司法顧問杜格亦到庭旁聽、被上訴人所延之辯護人李時蕊・劉士熊兩律師亦到庭候示、官先點傳被上訴人周宗祥・徐崇文・余鳴皐三人到案訊問年齡籍貫職業畢、命上訴人陳述上訴理由、

卽據 警務處費律師起稱、警務處之不服第一審原判提起上訴、其理由分二點、第一點關於程序上警務處照刑訴法對周宗祥先以傷害罪起訴、嗣經調査證據完畢後、改爲遺棄致死罪起訴、原判對周之被訴遺棄致死部份不受理、認該項判決祇能適用於檢察官起訴之案、而不適用於根據協定由行政當局起訴之案、因檢察官有充份之偵査時間、而警務處往往因時間怱促不能充份偵査、致第二點關於事實上徐崇文・余鳴皐兩人、在警務處偵査時所供、及第一審庭上供詞前後矛盾、核與三俄領證所供不符、原判無罪、是以不能折服、提起上訴、請求廢棄原判、另爲適當之判決、又稱警務處於未開辯論之前、有一緊要點請求、按死者之屍體經英法兩醫士會同特二法院法醫驗斷、應請下次傳醫士到庭訊問、以明死者究患何病致死云云、

至此 官向被上訴人周徐余三人與戶屬及三俄證兩華證等逐一詳細審問、(所供與第一審供詞大致相同、詞長茲不贅錄)結果庭上宣諭候下期再審、退庭時已鐘鳴九下矣、

招魂釀慘禍

小划翻身 船夫喪命

本地人陳泉生、在南碼頭搖擺對江渡船爲業、近因其親屬患病、陳誤聽妖巫之言、謂病人魂魄失落於虹口順泰碼頭、速去招回、可保性命等情、陳如言於昨日午後一時三刻、雇羽士三名、偕同乃弟及兩友、租乘第一六五八號划船、赴該碼頭召魂、嗣因張潮關係、另雇漢雲小輪向北拖駛、不料拖至虹口日清公司碼頭附近浦面、該划船突受漢雲小輪機葉衝激、忽然翻覆、船上船夥乘客、共計八人、一併墮於浦中、當經小輪水手急切撈救、所有乘客七人、均被救起、而划船夫一名、則慘遭滅頂、尸身沉沒無踪、事後由小輪老大曹海林、將原划船拖至海關水巡捕房、報告失事情形、該捕房以死者姓名年籍、尙未得悉、故派包探孫阿桂、調査尸屬、並將划船暫留捕房候領、

武師雲集 湘省舉行國術比試
各地武術專家 老師道人 到湘準備參加
提倡國術將又見打擂台 柳森嚴決與顧汝章比武

長沙通訊、此次湘省舉行國術比試、風聲所播、遍及國中、於是蘇滬武術專家、以及各地之老翁道士、紛紛來湘、準備參加比試、就所知者言之、有下列之諸人物、江蘇耿登瀛、精拳術及子午棒、現上海伍崧樵、精技擊、擅飛鏢、悉沙飲瓢道人、精拳術、南縣周紹懷、年七十六歲、精內功尤長太極拳、長沙王運生、精拳術、曾畢業高丁、用科學方法、力加研究、與現任湖南國術館教員范慶熙、有王拳范棍之目、此外如某道人、某老者、形形色色、尚不知其若干也、其最為長沙人之所重視者、厥為柳森嚴與顧汝章之比武、

柳森嚴 者、為長沙武師、年三十許、日服藍布長衫、着草履、攜一紅油雨傘、徜徉城市間、本年六月下旬、忽致函於國術訓練所教務科科長顧汝章、願與比武、顧亦覆函允之、比武行有日矣、時值何鍵赴漢謁蔣、軍政要人、令俟何氏返省後、再定期舉行、比何氏返省、則為之和解、且使技術大隊長李麗久、約集顧柳、杯酒言歡、事遂中輟、近旬以後、長沙報紙、時而載柳氏在北正街被人暗算、能反手接鏢、時而言柳氏為遠害計、將遁跡他適、幾無日不有關於柳武士之紀載也、

顧汝章 者、北人也、於柳之約與比武、似至今未能去諸其懷、故聞此種種紀載之後、即寓書柳氏、前段係為揄揚、中則譏其遁跡為趨避此次之比武、末述仍願與之比試、並謂備足下無借端趨避之意、即請向各報更正云云、旋柳亦覆函、聲言絕不趨避、此間報紙遂又喧傳柳之業師

長眉道人 已經來省、即寓柳之私宅、揣擬之者、遂謂長眉之來、為柳所延請、將用以助己者、又謂長眉之外、從行者尚不僅少、神經過敏者流、乃謂顧汝章亦覓有幫手、但行蹤秘密耳、種種傳說、殆皆中小說毒者之所臆造、不足憑也、昨有某記者遺經武門外鹿洞里之柳氏私宅、以柳之行止相詢、柳云、在國術考試期內、決不他適、非必欲一顯身手、蓋欲藉此時機、一觀三湘國術界之新氣象、至與顧汝章老師比武一節、亦非勇於私鬥、良以顧老師為我國國術界有數人物、當有驚人技術、足資師承、故願領教一二、現顧老師等已來函相招、屆時自當趨前承教、決不稍故趨避、至報載敝師長眉道人已經來湘一節、實無其事、蓋此種考試、純屬當局者、一種提倡國術性質、並非派別之私鬥、固無庸請師請友、至外間紛傳顧汝章老師、招來師友甚多、余亦不甚相信、良以願為提倡國術之人、決無此種門戶之見、即或有之、想亦係來此參觀者、語時、適坐上尚有一道貌岸然者在、記者詢諸柳君、是否即清風道人、（道人亦紛傳為來湘比武者、）據云係賓興國屏先生、亦吾湘武術大家、現在上海、此次係應吾湘某要人電召來省、參觀國術考試云云、

蘇州 定期開征清丈費

本縣奉令征收清丈費、現已定十月一日開征、約本年度可征十一萬餘元、

揚州 田賦風潮 商會調停

江都第二區城南沙口鎮一帶地方、鄉民因清查田畝辦事處、丈量田畝、補糧升科、發生誤會、搗毀辦事處、拆毀鎮副孫玉堂住宅、毆傷員弁九人、風潮一時甚為重大、各情已誌前報、出事第二日、鄉民仍然恐慌、懼被拘捕、鳴鑼聚衆、分於城南各門運河渡口、阻止糞担柴販入城、二十·二十一兩日更紛紛號召、形勢愈緊、不准各渡船往來、晨夫村橋集合三千餘人、在運河南岸、縣府警隊及公安局長警則在北岸整隊而立、公安局長陳堯生開導無效、旋請縣商會主席王敬庭、冒雨出福運門、在鎮揚公司揚站、對羣衆宣佈、謂官廳不咎既往、如有拘辦情事、及測量徵收不符田契等事、均由余負責、將民間痛苦、要求減輕征收辦法、但須公推代表十八、於明日上午十時至商會磋議請願條件、以便酌求、羣衆認為滿意、歡呼而散、此項風潮、可暫告一段落、

嘉興 王店站查獲大批日紗

本縣杭日會前日據上海方面電告、有日紗多件、從滬[illegible]之三十四號貨車運至王店、請迅予截查、即由該會正副主席陸會城生趙長三等前往、該貨車抵王已在前晚、會同該地軍警、查獲日紗三十大包、計一千二百餘小包、該紗係沈蕩王公[illegible]紗莊所購、擬運至王店再轉運至沈蕩、沈蕩係海鹽轄區、[illegible]、將王公[illegible]、一面請[illegible]會同提取日紗、

平湖 乍浦山地飛漲

乍浦沿海鐵港一帶山地、近因滬杭公路不日通車、東方大港即將開築、[illegible]之計劃、黃山灣山常山南公山等各山、地價飛漲不已、竟有每畝自三十元漲至三千元之說、各地產公家亦紛紛測作購地、惟高公山靈、[illegible]外國人六名、沿途攝影測量、工作頗忙、未知是用意也、

常州 協泰祥倒閉 虧欠十餘萬

本邑城內織機坊協泰祥洋貨號、本年自滬戰後、經濟不靈、營業衰落、忽於二十一日倒閉、及調查虧欠上海客款、及本城莊款存戶、計十餘萬元、經理陳炳生、則躲避不見、莊家存戶、均來該店看貨、

小說 悠悠（十四） 黃仲蘇

一陣涼風吹過、唐俊忽然夢醒似的站了起來、推開麗璉的手、對她望着、帶着懇切的聲調、正色說道：

「馬丹俄孟請你原諒我、接受我的勸告。麥意是個好丈夫、你應該始終如一的愛他。」

麗璉低下了頭、垂着她的雙手、沒精打采的重復側身斜坐在椅上。彼此靜默了好一會兒、於是她含羞似的答道：

「麥意、你的話也許是有理由的、謝謝你。」

她說完這句話、便立起身來走到橋上去了。唐俊也隨即跟在後面、慢步的走着。東方紫紅色的雲霞已經變成灰色、斜陽祇留着一線紅光、懸在天邊、晚風徐來、送過一陣陣野花的濃香。唐俊想起麥意怎麼還不見回來、便說道：

「麥息俄孟不是說到大學農場去買牛乳的麼、相隔不遠、現在已經快到七點鐘、他早就應該回來了。」

「我們今晚請你便餐。我打發他去買點水果、牛乳、一直帶回家、不必再到這兒來。這樣美的晚景祇便宜了我們儘量享受。他竟是被摒棄了、可憐的麥意。」

麗璉低頭望着橋下的流水、若無其事很輕快的這樣回答。唐俊聽着、倒吃了一驚、不覺有些呆住了、一直等到麗璉走到他身邊、他才如夢初醒的說道：

「那麼馬丹、我早就應該送你回去啊、免得他在家等候。」

「走罷、麥息。」

麗璉說過、便伸出她的右臂、套着唐俊的左臂、並且低聲笑道：

「讓我們走一條僻靜的小路回去。這裏的路徑我是很熟的、跟着我走罷、朋友、並且我願意再和你談談。」

他們這樣走着、麗璉將身體斜靠在唐俊的臂上、肌膚的接觸使他感覺到她心房的劇烈跳動、他又迷惘了、不知道應該怎樣說話才好。但是我們不必代他担憂、他已經開始在心裏準備怎樣應付的方法。

紐約股市大漲

週三（廿一日）紐約股市、漲勢更猛、多頭甚大事活動、空方惶急無措、趕亟抵補、各股行市、比上日漲起三元至十元不等、全日成交四百三十萬股、查是日股市形勢之開展、由於美國鋼鐵公司前傳優先股將停付股利之說、昨已證其不確、且最近鋼業狀況、確甚良好、各廠家需用鋼料甚殷、存貨稀少、生鐵之銷路亦增、且鐵道業修理工事急待進行、故前途甚可樂觀、因此美國鋼鐵公司普通股、一日間漲起七元八七五、優先股漲十元零、又是日倫敦巴黎股票亦漲、物品市面均向上、故目前形勢、仍於多方有利也、附週三道瓊斯指數如左、

	九月廿日	九月廿一日	比上日
三十種實業	六七·四九	七五·一六	漲七·六七
二十種鐵道	三二·四八	三六·二二	漲三·七四
二十種公用	二九·四二	三三·〇一	漲三·五九

附美東銀公司上海商業證券指數

九月廿一 二〇·〇四　九月廿二 二〇·一六　漲〇·一二

標金跌勢銳利
受美棉股市銀價上升影響

昨二十二日標金有猛力之跌風、狀態複雜、起伏靡常、惟差額不鉅、至多約三兩有另、全日亦僅計八兩以內、結果暴跌十二兩有餘、推其緣來原因、實緣國外銀市近遠期均已轉漲、且美棉並股市一體上升、故早初即已狂跌、尤以匯市疲賣、多頭出籠、引起兩毫注目、各號競之購售、[illegible]以外[illegible]、人心更怖、[illegible]七百二十兩、後市猛跌、[illegible]、[illegible]二十兩以外價、[illegible]約共瀉落二十兩以外、復現七百五十兩掛牌以後之新低價、[illegible]、而市面大有江河日下之勢、惟現貨[illegible]永等[illegible]予中央銀行二百十條、[illegible]七百廿一兩、[illegible]十·十一月交貨、[illegible]各號[illegible]較多、約計二萬以上云、今將前後市[illegible]情況錄後、自早開七百廿二兩七錢、即跌六錢、大條略升十六分之一、金八分之一[illegible]

[illegible]

國外匯市
英美銀價放長 期銀七漲尤烈

[illegible]

匯兌鐵降

[illegible]

洋厘略疲 銀拆一分

[illegible]

□銀行匯票市價

[illegible]

□海外銀市電訊

[illegible]

上海匯市
內盤鬆細異常

[illegible]

□金業交易所

[illegible]

□銀樓飾金

大同行兌出 每兩 二百〇八元

□紐約美棉猛漲（新豐洋行報告）

[illegible]

埃及政府 擬撤消植棉限額

[illegible]

棉市突趨猛漲

[illegible]

紗市驟形堅挺

[illegible]

□華商紗布交易所

[illegible]

證券市 市價回鬆

[illegible]

□華商證券交易所（元本位）

[illegible]

粉麥猛漲
洋麥反動 空戶爭抵

[illegible]

□麵粉交易所

[illegible]

□芝加哥小麥行情（新豐洋行報告）

[illegible]

◎米市

[illegible]

船期

▲昨日進口

[illegible]

▲內河出口

[illegible]

白濁

秦 鏡

西京雜誌云秦有鏡能照見人們腸胃疾病斯說信否姑勿論但吾人又奚須此鏡始知腸胃疾病乎若舌苔舌苦便秘頭疼口臭肝旺胃呆精神不振膽汁不調即知腸胃有病矣即須服用清導丸以蕩滌之清導丸導滯平肝蠱美蕃善有調和內臟奇功無絞痛上瀉流弊安徽彌陀寺郵寄代辦所余君水積云「敝人前患便閉腹脹食積等症服用清導丸立見神效現已十分康健矣感感」清導丸各藥房均有出售或直向上海江西路四五一號韋廉士醫生藥局函購每瓶七角六瓶三元五角郵費不取

PINKETTES

白濁一症、佔花柳病中十分之六七、而為最難根治者、[illegible]

電影時報

克萊拉寶要減去身體裏的肥肉，天天運動在「加油」。

好萊塢女星 肥肉的秘密 (續)

克萊拉寶 ▼…重返銀幕 (體重已減輕三十五磅)

克萊拉寶的體重減輕了三十五磅以後，不久就要回到好萊塢仍過她的銀幕生活了。這個消息在報紙上宣佈了，有許多女人（無論是都市裏的或鄉村裏的女人）全異口同聲的問道：「她怎樣減輕她的體重的？明星們怎樣可以永久的保持她們理想中的體重的？」有許多的明星們，是幸運的有她們的適當的體重。可是有許多的明星們，不是太胖，就是太瘦，不能稱心的得到一個適當的體重，總是羨慕別人是那樣苗條，或是那樣婀娜。

保護身體 ▲…等於機器 (要看你怎樣的處置牠)

我們知道我們的身體是和一部機器一樣的。某一部份應該加油；某一部份應該加燃料；某一部份應該添水；某一部份損壞了應該怎樣的修理都有相當的方法，不可以胡弄的。食品之入我們肚皮裏，它的功用和機器裏應該怎樣的處置一樣。決沒有離開事實而能希冀能得到健康的身體。下面這幾樣東西—Carbohydrates, Proteins, Fats, Vitamins, Waters, Minerals對於人，就等於機器裏的油。

Carbohydrates乃是糖和澱粉。Proteins各種食品全能找到，尤其是肉和魚類，菜，荳，牛奶，雞蛋裏面更含蓄得豐富。Fats大概牛油，豬油和一切脂肪質的食品裏很多。Vitamins共分ABCDE五種，雞蛋和菜類很多。Water是保持一個人有相當的溫度的要素。Minerals共有七種，大概全在菜類的食品裏去得到它們。

當瓊·克勞馥初到好萊塢的時候，她的體重是一百四十五磅，假使要站在攝影機旁拍戲，無疑的是太嫌重了，於是她就開始做減輕體重的工作。眼前她有五呎四吋高，只有一百二十七磅了。

一張菜單 ▲…獲得奇效 (雪泥·福克絲減少廿磅)

雪泥·福克絲身高四呎十一吋，體重超過一百二十磅，和克勞馥犯着同樣的病，經過專家的指導，已經減到一百磅左右了。她的菜單如下：

早餐（在柔軟操和浴後）一小杯葡萄汁；一杯白開水；一盆牛尾湯；一片塗牛油的麵包；一杯咖啡。

午餐—一小杯Coc-ktail酒；一塊牛排；生菜；水菓；茶或咖啡（冷或熱）

晚餐—一杯濃厚的肉湯；芹菜一類的食品；三片燒熟的青菜。

（以上的菜單是由專家排定的）

××××

女人高度和體重表

高度 \ 年齡	一九	二十	二一–二四	二五–二九	三〇–三四	三五–三九	四〇–四四	四五–四九	五〇–五四	五五–五九
四呎十吋	九八	一〇二	一〇六	一一〇	一一三	一一六	一一九	一二三	一二六	一二九
四呎十一吋	一〇三	一〇七	一〇九	一一二	一一五	一一八	一二一	一二五	一二八	一三一
五呎	一〇九	一一二	一一三	一一五	一一七	一二〇	一二三	一二七	一三〇	一三三
五呎一吋	一一三	一一五	一一六	一一八	一一九	一二二	一二五	一二九	一三二	一三五
五呎二吋	一一六	一一八	一一九	一二〇	一二一	一二四	一二七	一三一	一三五	一三八
五呎三吋	一二〇	一二一	一二二	一二三	一二四	一二七	一三〇	一三四	一三八	一四一
五呎四吋	一二三	一二四	一二五	一二六	一二八	一三一	一三四	一三八	一四二	一四五
五呎五吋	一二六	一二七	一二八	一二九	一三一	一三四	一三八	一四二	一四六	一四九
五呎六吋	一二九	一三〇	一三一	一三三	一三五	一三八	一四二	一四六	一五〇	一五三
五呎七吋	一三三	一三三	一三五	一三七	一三九	一四二	一四六	一五〇	一五四	一五七
五呎八吋	一三五	一三七	一三九	一四一	一四三	一四六	一五〇	一五四	一五八	一六一
五呎九吋	一三八	一四〇	一四二	一四五	一四七	一五〇	一五四	一五八	一六二	一六五
五呎十吋	一四一	一四三	一四五	一四八	一五一	一五四	一五七	一六一	一六四	一六九
五呎十一吋	一四五	一四七	一四九	一五一	一五四	一五七	一六〇	一六四	一六八	一七三
六呎	一五〇	一五二	一五四	一五六	一五八	一六一	一六三	一六七	一七一	一七六

（按：倘有一個男人高度和體重表、因爲世界上的人們以有女人愛無事忙、男人似乎還不爭於爲了體重的問題、也像她們活受罪的胡鬧上一陣子、所以從略了、）

你看這三個健康美的女郎：有一個說：「我的主人常常請我到一家脹得死人的飯舖裏去。假使你有這麼一位主人，你將怎麼辦？」另一個回答：「我的曲線美就要丟得精光了。」

「國魂的復活」 使我們有些失望 (舌柔)

前言

在我們的電影界裏，抓緊了九一八和一二八的題材的影片，是有了幾部了，雖則他們並不能正確地解釋這個意義，和指出我們應走的路線，但是這偉大的事變，毫無疑義的是我們應該抓緊的。因爲在帝國主義壓迫殖民地戰爭中，我們所應該走的路，是必然的需要指示給羣衆。

「國魂的復活」是明星公司的一張拿這一次事變作背景的影片，雖則他們連「日本」二個字也不敢提，而用「狼」字來代，他們是想這張影片中表現出「愛國青年」，怎樣地走上他的出路」，因此對於這張影片，我們就有嚴格批評他的必要，欺騙和歪曲，同樣的爲我們所不允許。

講劇情 ▲▲▲

大體上說，這張影片是拿戀愛和愛國組織起來的，但是所謂國魂的復活者，是一個一個的復活，而不是一大羣的覺悟，好像志强第一，志秀第二，芙芝第三，而志偉第四，還不够，中間還添一個並不重要的田杏生，這個「國魂」是被綁票而「復活」的，總之這題材是缺少眞實性，因爲事實是沒有這樣的，日本人佔領東北和攻打上海時，一般公子兒們還是關起門打麻雀，只有勞苦的勇士在那兒拚命，那不是很明顯的證據嗎？好像二個人去襲營，也是理所必無的事。

談意識 ▲▲▲

說到意識，國魂的復活是阿Q的意識，因爲阿Q被打以後，就自以爲給孫子打去，聊以自解，國魂的復活，是導演們在淞滬戰爭敗了之後，所意想出來的勝利，這和阿Q的給孫子打去有什麼不同？並且關於志强的放棄遺產也只是爲了兄弟的感情，而並非對於遺產制度的攻擊。字幕中的「當此國難期間不是你們大少爺開心之時，」這句話不是說「假使不是國難那末大少爺就應當開心」嗎？「有錢的出錢；有力的出力，」這和馬英雄占山的「男耕女織」，各有專司，已有什麼兩樣？「國難當前，大家同心一德的做去」，這種消滅階級意識的毒計，實在是他們的拿手，並且在全部影片中，沒有一個工農出現，這不是他們自顯原形嗎？

說技巧 ▲▲▲

趕到技巧，第一句話就是太不經濟，有很多不必要的鏡頭，他們也隨便的放進去，就個人講，鄭小秋的技巧，是誰也領教過的，我們不必講他，奇怪的我們希望很大的胡萍，爲什麼也在這個影片出現，就是出現，這種勉强生硬的表情，我眞不相信她是胡萍，比較可看只有龔稼農，他的義勇軍的軍官，還有一些男子氣，至於幾個回想的鏡頭，簡直太不行了，哭兀得幾乎不知道從什麼地方來的，光線的確不差。

尾巴

「國魂的復活」是一張不知所云的片子，各方面都一無可取，並且所謂「國魂」到底是什麼東西，我們的導演，到底從什麼地方看到？但是我們的國魂，據說已經復活了，是不是梁忠甲韓光第的靈魂？還是胡祖玉張稼農的耿耿忠魂呢？只一點我只有問我們的導演了。

××××

驗看教練說：「每一星期我包你練瘦二十磅。」
女人：「這將我的心頭肉去的太多了。」
巴斯都覺很冷覺的說：「不是！從你屁股上拿下來。」(Speek Easily)

小孩們的哭 (秘密又是) 如何導演法？ (記者)

在銀幕上，當見年幼的童伶，表演悲哀情節，眼淚就似斷線之珠，滾將下來。亦如著名而有經驗的成人悲劇家一樣。於是有人懷疑，其中有無電影上的秘密？大凡痛哭流涕，皆爲眞情流露，心中必有所感觸。所謂萬箭攢心，那眼淚才不禁流下了。恐導演員將以殘忍手段，施於大演員身上，始有這種相當成績。乃有好事之徒，投函電影雜誌記者，爲一般童伶呼籲，請求加以注意。無非聽評書落淚，爲古人擔憂。其實，哭，也是攝影場中一種技術，所謂冷的設計表情。並不如外間推測的那種淺薄和簡單。據一電影專家說：「導演兒童表情，本一極困難艱苦工作。至少要澈底了解小孩子們的性情。現在霍來華攝影場中，最擅長這兒童導演的名導演家，有馬耶Archie Mayo，瓦蘇爵士Coywatson Sr.，特羅Norman Taurog，尼羅Fred Niblo等幾人。」

馬耶是童伶小迭克Dickie Moore的導演員。他倆合作的時間甚久，馬耶幾成了小迭克的保姆了。每逢小迭克表演悲哀情節，不能落淚，馬耶即遷怒於小迭克的母親身上，裝着生氣模樣，睜住眼，用凶狠的口吻說：「瑪爾夫人，請出，你在這裏做什麼？可惡極了！」小迭克聽說，十分詫異。因爲馬耶素無這種非禮的言語。一半是童性的憤怒，一半悲痛母親所受的侮辱。眼眶不覺紅了，這時，哭得和淚人一般，這個情號，開始搖動攝影機，結果將滿面的淚痕，盡攝入影片中。

哭，也可自幼訓練成功的。在霍來華的瓦家童子團，所有六男三女，皆可聽他爸爸瓦蘇爵士的命令而哭泣，他們在家中，常常訓練哭，養成哭的習慣，係於一歲時開始，每當表演悲哀，瓦蘇爵士就站在攝影機之後，手一揮動，說：「哭！哭！哭！」他們就哇的一聲，哭出淚來。

傑克柯佩Jackie Cooper，是現今最有名的傑出童伶。其智慧高過他年齡若干倍。當他表演哭的時候，並不同小迭克，必須借題發揮，又不同瓦家童子團會經訓練。他竟能體貼戲情，常獨坐一旁，捉摸戲中人的環境。想到情節的凄慘，不禁淚下。這是純粹的天才！所以導演員特羅，導演他演劇，往往兩人坐在一側，談到劇中事實，特羅先受感觸而垂淚，柯佩更哭個不休。卻有一次，柯佩與李卻迭更司Richard Dix合演「年幼的大諾威童子」Young Donovan's Kid一片時，當站立孤兒院門口，與李卻言別，哭得總不能像眞。導演員尼羅就發怒說：「你眞笨，我將不要你了」。柯佩一時觸動羞恥之心，淌眼抹淚，乃攝入片中，爲最精采的一幕。這是柯佩入電影界中，所認爲第一次的侮辱。嗣後，若哭不出淚來，他就想到母親要是死了，我是如何的悲哀啊！或回憶音樂隊所奏的悲哀音樂，亦能淚下。

但是，童伶小賈貝柯根Bobby Coogan，就不然，他的年齡太小了，不能十分了解表演的情節。所以他哭的時候，都是眞哭，哭得異常可憐。當表演「跳躍的童子」一片，幾次逗他哭，他竟不哭，反笑了。急得導演員無計可施，後來忽生一智，先與其在劇中一幕布景內，玩了一會。那幕布景是間小茅屋，屋內有一小犬，柯根見着，十分喜愛，導演員就告訴他說「要將這犬殺了」，並在其手中奪去。他始放聲大哭。

此外，尚有其他種種設計，一時也說不盡。如小喬治George Ernest在「亞麗絲醫生」Alias the Doctor一片哭得成功，是導演員允許給他糖吃。又有一個小孩，名喚小金縷Jerry Tucker，在派拉蒙公司中，表演哭的時候，總不逼眞。導演員在無意間，將其玩具汽船踢碎了，他倒眞哭了。

火車中別車上午照光、美國風俗、男的睡在上面、女的睡在下面、兩個人倒是很有意思的。
女：你走過國境時、關員疑心你麼？
男：是的、當他嗅我無酒氣時、他疑心我是孩子呢。
（哥倫比亞新片 "By Whose Hand" 之一幕）

瓦家童子團的一個小演員
「哭！哭！哭！」他爸爸說。他就哇的一聲，哭出淚來了。

幽靜的姐露拉、羅洛哥主角加萊古柏合演的「海上情魔」。這個片子我想不會使人太失望的。今天起公映於光陸。

電影小說 第一年 (四) (續)

[illegible]

「我愛這盒，湯米。」葛麗絲溫柔的說。「喂，這盒好麼！」他的自信心使馬上仍回到這盒糖了。「你是我所需要的之一咧。」他注意着迪克那隻又在揀選糖的手。

的確，這太滑稽了，葛麗絲想，哈，瞧，這兩個孩子又互相一瞬不瞬的凝視着了。她以爲她得像一個女英雄一樣，準得設法使這緊張的空氣鬆懈下來。她忽然看見母親們全走了進來把桌子拉開抹牌。她的叔父梅隆觀着他們這樣彬彬有禮的樣子，便明白了一切，不禁笑了。眞的，世上沒有能逃過這位博士的銳利的眼光的事情的。

「你要抹一會兒牌麼？迪克。」這是李文登夫人的充滿命令的味兒的聲音。

「好，我很想抹一會兒牌呢。」迪克順從的，慢慢的，而且冷淡的答着。

「這眞巧極了！」湯米快樂的說道：「除了我倆，正是四個人咧，葛麗絲，我們到走廊那兒去罷。」

「不過，今兒晚上恐怕只有我不能奉陪，」迪克鎭靜的說道：「我還有許多的事，今兒晚上非做完了不行。你們知道明兒一大早我就得動身了。現在，我想和葛麗絲談一會兒咧。」

「那末，湯米，你就陪着我們抹一會兒牌罷。」李文登夫人眞是一個賭鬼，她好像準能贏錢似的不耐煩的催促着：「快點兒，我們要發牌了。」

於是，湯米失望的坐下加入抹牌，梅隆總是笑着，當他把一張「K」牌丟和人家的「將」牌相關的時候，他只注意的聽着在黑暗的走廊裏的迪克和葛麗絲的談話聲，雖然他一句也聽不到。

過了一會兒，迪克的臉紅紅的走進來辭行，梅隆對着他發出神秘的冷笑聲。

「也許是葛麗絲叫他快走的，」他望着走了出去的他的背影說；跟着又大聲嚷道：「我想我們也該走了。」他站起來和李文登他們把桌子拉到原處。

「你愛葛麗絲麼？」當別人全離開了這間屋子，他這樣問湯米。

湯米可憐的點着頭。

「那末，你已經對她有過相當的表示了麼？」他裝着粗暴的聲音說。

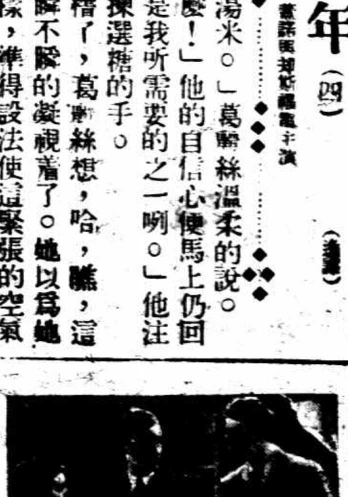

「這眞巧極了！」湯米快樂的說道：「除了我倆、正是四個人、他們打牌是夠了、葛麗絲、我們到走廊那兒去罷、」

山野掇拾 (路羊)

黃柳霜從來未與她的男主角接吻。

××××

克利夫來·勃洛克(Clive Brook)不祇是一個大明星而且是一個很好的提琴的演奏者和作曲者。

××××

雪爾維亞·薛得來(Silver Sidney)從不食麵包和牛油。

××××

格雷泰·嘉寶(Grata Garbo)曾經想和約翰吉爾勃私奔到墨西哥去，但中途她忽然轉了心。

××××

小范朋克從未離過他的妻子瓊克勞馥在結婚時送給他的袖扣。

××××

「大飯店」影片，攝製的底片有廿七萬五千尺，但後來該片的長度祇有一萬尺。

××××

◎今天的電影◎

戲院	片名	時間
國泰	情醫	三時 五時半 九時一刻
光陸	海上情魔	三時 五時 七時 九時一刻
南京	懼夫怨女	三時 五時半 九時一刻
卡爾登	時來運來	二時半 五時半 九時一刻
新光	熱戀	三時 五時半 九時一刻
夏令配克	情人	三時 五時 七時 九時一刻
巴黎	高麗奇緣	三時 五時 七時 九時半
北京	火山情血	三時 五時半 九時一刻
中央	國魂的復活	二時 九時
威利	假夫妻	三時 五時 七時 九時一刻
明星	地獄天使	三時 五時半 九時一刻
光華	粉紅色的夢	三時 五時 九時一刻
黃金	奇聞記	三時 五時 九時一刻
新中央	黑水怪魔	三時 五時半 九時一刻
恩派亞	銀漢寶鑑	三時 五時半 九時一刻
百老匯	科學怪人	三時 五時 七時一刻 九時一刻
九星	少爺兵	三時 五時 九時一刻
浙江	仇	三時 五時一刻 七時一刻 九時一刻
卡德	有聲笑片	二時 四時 七時 九時
奧飛姆	情天奇俠	二時半 七時 九時
山西	牢獄驚魂	三時 七時 九時一刻
虹口	蒙面俠	三時 五時一刻 七時一刻 九時一刻
東南	銀星幸運	二時 四時 七時 九時
萬國	風流十三妹	一時 三時 七時 九時
福安	梁山伯祝英台	二時 五時半 八時半
東海	銀星幸運	二時 四時 七時 九時一刻
共和	梅花歌舞團	三時 七時 九時
閘北	十九路淞滬血戰史	二時 七時半 九時
天堂	野玫瑰	三時 七時 九時
光華	義勇軍	三時 七時 九時
西海	故都春夢	二時 七時 九時一刻

體育大使 瑞·奧「三劍客」聯袂來滬

昨夜酒樓初會 美人亦到不少
席間極盡聯絡能事 亞林匹克勝過一切外交

今晨憑弔滬戰遺痕 得勿有所動於心乎？

出席亞林匹克世界運動會之瑞士代表李頓、及奧選手費爾乃由、瑞士墨字理博士、偕同由平來滬觀光、現該選手已於昨晨八時零五分由京快車到滬、當在火車站下車、駐滬瑞士總領事勞迪、正領事譚禮克、秘書祁雅慕艾國藩、瑞士旅滬同鄉會長麥乃脫、駐滬奧領事犀可墨羅、暨我上海市教育局代表陳宇澤、社會局江之永、公安局張非凡、郭棻·衛生局鍾之琦、上海銀行張福英女士、體育協進會沈嗣良等數十人、均蒞站歡迎、該選手下車後逕赴外灘華懋下榻、即晚七時王正廷趙晉卿沈嗣良等歡宴於東亞酒樓、定今早由體育界陪同參觀閘北一二八戰後遺痕、今日下午三時、公請瑞選手在八仙橋青年會演講、屆時各校體育教員及運動員、均可往聽、無入場券之限制、並由市一體育場表演國術、以供瑞選手之參觀、

昨晚協進會王正廷趙晉卿沈嗣良等在東亞酒樓爲瑞奧之代表洗塵、到中美體育界托平·漢姆生·李思廉·關賢言等多人、酒過三巡

▼從洛山磯來的▲
㊀瑞士委員麥沙利　㊁歡迎者張織英女士　㊂奧國委員司密史　㊃瑞士委員來吃米

王氏致歡迎辭

今夕得瑞奧兩國亞林匹克委員於洛杉磯第十屆世界運動會後、遊歷亞洲、賁臨我國觀光、鄙人代表中華全國體育協進會謹備粗筵、表示歡迎、同時並爲我國代表出席大會之體協會名譽幹事沈嗣良君由美返滬後洗塵、蒙來賓·紳士·淑女·屈駕、暨體育界新聞界各位蒞席作陪、濟濟一堂、國際交好、殊深光榮、此次瑞奧兩國體育界領袖相率訪滬、實爲我中華體育界之無上榮幸、本屆世界運動會我國雖僅得運動員一人、及少數代表團出席、仍得與列強先進站在國際運動水平線上、一視同仁、並蒙各國人士極力同情聲援、鄙人全爲感激、竊以中華體育運動尙屬幼稚、多年故步自封、是以未能在國際運動場中獲良好成績、惟近來我國亦漸注意體育運動之重要、國民亦漸具國際觀念之知覺、實爲可喜之新現象、而足以本告海外人士認識新興中華國民之意氣、鄙人以爲亞林匹克運動乃促進國際邦交、及國民感情之最好機會、我國僻處東亞、事事落後、鄙人願今後常多得機會、與歐美諸邦接觸、而以體育之精神、運動之道德、彼此協力解決國際之難局、而促進世界之平和、是所企望於瑞奧兩代表盡力提倡、玆請列席各位起立舉杯歡迎、祝福旅途平安、

瑞代表致答辭

此次世界運動會閉幕後、鄙人與瑞國委員同道訪問東洋、考察體育狀況、並到貴國觀光、備蒙各方人士熱烈歡迎、今夕復承協進會王博士暨董事諸君盛宴款待、並得與埠上中西體育界同志相晤一堂、至爲榮幸、本屆大會在洛杉磯舉行、適值貴國多難之秋、初時大會委員亦極疑慮貴國或不能派遣代表出席、引爲憾事、及大會開幕遊行時、睹特目睹堂皇之代表團參與其間、且有一中華青年運動員、威風凜凜、高舉青天白日之中華國徽與萬國代表選手排列遊行場中、引起各國人士之贊許、實爲最愉快之一事、誠如王博士所痛述、今日世界各國、至要以體育精神、及運動道德彼此協力、促進國際感情、此次貴國雖僅有少數代表及唯一選手出席、但亦在國際運動場上平等站立、鄙人希望貴國今番新紀元之壯舉、視爲最好之機會、願王博士努力提倡、俾一九三六年在柏林舉行大會時、派遣多數中華運動員赴會、鄙人此次來遊得萬國體育協進會會長特囑、訪問貴國、勸誘參加下屆在柏林之大會、鄙人代表亞林匹克委員抱有極大之期望、及成懇之歡迎、

王氏答謝辭

頌豪奧代表司密脫博士上島勉、並悉大會會長[illegible]非常[illegible]、鄙人代表中華國民致謝、決努力於下屆派遣多數選手出席、以副厚望、希望返歐後、代爲表示我國國民之好意、並祝亞林匹克運動年臻發達、倍收成功、

沈嗣良作報告

承董事長王博士邀作報告、略爲陳述、此次赴美乃以我國亞林匹克委員王博士代表之資格出席、藉機參觀盛大之世界運動會、並與各國人士接觸、聯絡感情、個人至深光榮、此次大會詳情早見各報、毋庸贅述、鄙人此次出國深蒙埠上各大報體育記者之鼓動宣傳、不勝感謝、並有一事堪爲報告者、乃本埠西青幹事托屏氏適請假返美銷夏、知鄙人等到洛杉磯、勞苦功高、鄙人特邀爲代表之一、托氏此番工作、鄙人特在本席上致謝、最後鄙人覺得今次列席大會、深得各國人士同情、獲一極好印象、惟我國體育運動亟待提倡、希望列席中西同志、不惜援助、協力提攜、是所厚望、

來賓代表致辭

(扶輪社社長費滋氏)今夕承協進會董事諸公邀請奉陪歡迎奧瑞兩國亞林匹克委員、無任榮幸、希望從此中國常與歐美體育界携手、促進國際友誼、

托屏氏之致辭

本屆大會鄙人適返居美國、從丞代表及選手抵洛、特前往聯盡東道之誼、猥蒙沈氏邀聘爲中華代表之一、無任榮幸、當開幕禮游行式後、有一女賓來訪、謂鄙人面孔不像中國人、而得參列爲代表、眞是莫大名譽、可供列位一粲、鄙人從事青年會體育事業多年、巴黎大會時亦會爲土耳其代表、此次復得代表中華、實爲一生難忘之榮耀、希望下屆大會中華能派更多運動員赴會、只望大家努力提倡、鄙人忝屬同志、亦願助一臂之力、

奧代表司密脫博士 勗勉我國運動健兒

宴後、攝影紀念、由協進會名譽幹事沈嗣良致謝、請司密脫博士訓勉列席運動界諸青年同志、博士欣諾、略謂今夕得與中華運動界諸子相晤一堂、至以爲幸、玆爲大家方便起見、謹以貴國語一言奉贈、希望各位努力「進步」、願共勉旃、

▼介紹你們一個美麗的跳水名手——美國蘿沙·夏洛瑟小姐　(AP:時報特約)

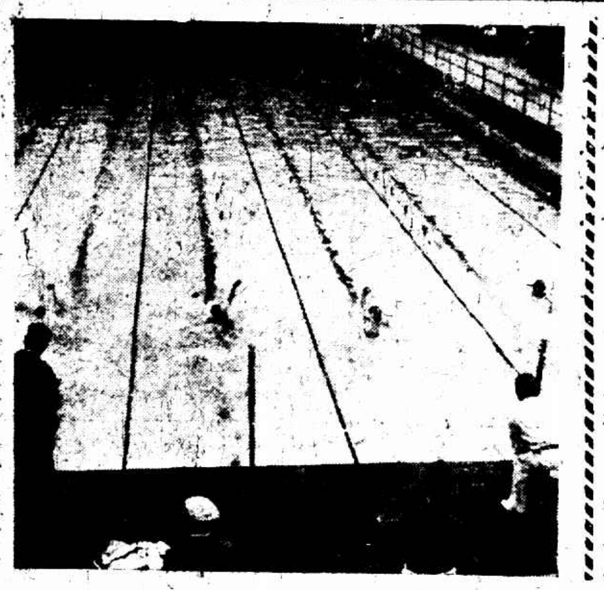

只有運動眞和平 爾詐我虞全屬假

洛事乎？軍事乎？國聯乎？
體育大使勝過一切外交

趙晉卿透澈談話

(宴畢、記者詢體育協進會董事趙晉卿君、對於中國此次參加世界亞林匹克之感想及意見、趙君發揮卓越之見、中肯警闢、錄之如次、)

世界之會議多矣、洛桑會議也、軍縮會議也、國聯會議也、不勝枚舉、然而均爾詐我虞、欲由此謀世界之和平實難、而以眞誠相見、以和洽之精神、求技術上之互相切磋、表現其各國之奮鬥精神、惟世界運動會有之、而在此全球矚目之世界運動會中、不論何國、苟能得一錦標、獲一冠軍、其國際地位及榮譽、頓時增高不少、而爲全球所敬仰、故體育大使之成功、往往十百倍於尋常外交家所不能成功者、中國今日外交失敗時呈、然苟能於體育外交之中爭一席光榮地位、中國之國際地位及榮譽、必一躍而上升、王儒堂先生爲外交家、而能注意體育外交者、故其提倡體育、亦引爲其莫大責任、此次世界運動會中、我國選手、雖只一人出席、而在國際上之印象及意義則極大、即表示在萬國之中、我中華亦居其一、得失勝負、原非所計、而其所表現者、即爲我中華民族、亦有始終奮鬥之勇敢精神、而爲萬國之一、苟此次而不參加、則世界人士、直將不知中華民族在地球之何處矣、故雖在成績上無所得、而在國際外交上、已收穫豐滿、九屆遠東會時、印度選手、雖只三人、而其精神、始終不懈、不以失敗而餒、其所表現者、即爲印度民族之奮鬥精神、故在目今中國外交荆棘之中、深望當局、注意體育外交、必能爲爭國際地位之大助、至於下屆在柏林舉行、項目中將有足球一項、他如舉重及競走、我國之太極拳、中華均有參加及表演之機會、發揚民族精神、希大家先期準備、而輿論界亦望鼎力鼓吹、共收其成云、(壽孔昭)

萬國運動會 俄軍陣容 哈爾濱來不少健將

(萬國運動會參加者人數[illegible]之多、而雁田爭鋒、厥爲中美、本年與來引人注意之點爲[illegible]陣容亦殊告堅勁、昨讀十九日俄文「柴拉」報、述其內容甚詳、爰譯之、以告國人之關心者、惜該報並未將各人成績錄出、使吾人無由對照[illegible]耳、)

上海萬國運動會、將於十月中旬舉行、各國選手、無不秣馬厲兵、以期奪獲錦標、俄國健兒、亦正在躍躍欲試、俄僑「飛鷹」體育會新任書記切切列夫、爲著名之運動員、在其領導之下、各健兒咸作有規則之嚴格訓練、以準參加本屆運動會、玆將其健將介紹如左、

◇◇◇沐托夫◇◇◇爲新自哈爾濱來滬之勇將、曾於一九二八年在巴黎打破全法國及全[illegible]國高標槍紀錄、[illegible]破法國鐵球鐵餅兩項紀錄、聲譽之隆、一時無兩、近以哈爾濱政局變動、地方不寧、未能繼續練習、現來上海、擬藉手猛練、以便出席大會而期大舉、

◇◇◇古日闊夫◇◇◇爲一九二八年哈爾濱中距離名將、而兩欄姿勢之美妙輕捷、尤爲觀衆所激賞、

◇◇◇切切列夫◇◇◇在運動界之榮譽、久爲一般運動員所豔羨、其長跑無敵於哈埠、一九二九年獲北滿五千米及一萬米冠軍、至今哈埠無人能打破其紀錄、惟近來上海突起慧星、有少年G.列夫臣闊者、雖師事切切列夫、然有出藍之譽、曾於十二英里長跑練習時戰勝其師、按：我國劉古學會敗於其手、將來勁敵、蓋非[illegible]

◇◇◇迪瑞尼闊◇◇◇長於四跳、尤注全力於撐竿及跳遠、有與上海冠軍一決勝負之雄心、

◇◇◇托馬斯夫司基◇◇◇全滬皆震其名、彼於最近三年中、屢獲上海各運動會之百米冠軍、

◇◇◇敷羅韃夫◇◇◇近數年中屢參加上海各種國際間之運動會、有聲於時、遲至晚近、猶爲長跑名手、(按：蘇之成績與我國陳虛舟相伯仲、歷次比賽、二人名次極接近互有上下)

其餘如阿鋪列勒潤夫、堪稱天才、蓋以從未練習田徑之人、試擲標槍、竟有四十二米、不能不令人驚異也、[illegible]此子莫屬、

▼你看這兩口子多壯、[illegible]有如鐵頭、左面是約翰·[illegible]、一百三十七五磅、世界大會拳鬥優勝者、右面是傑姆·麥卡那、一百三十五磅、(AP:時報特約)

代郵

㊀洪寶先生：請示通信處、謝歉、㊁學海先生：來函敬悉、珍聞請即惠下、

娘子軍明日出發

▼……中青春排球

不要怕輸 不要怕累

美呀！健康美呀！

昨日爲中青女子排球聯賽報名截止之期、共計參加者有海星·務本中·乙·晨曦(東亞)·二甲(民立)·國光(中國體專)等六隊、自明日起即將在四川路該會健身房開始逐鹿、本屆比賽全部秩序業已抽籤排定、探錄於後、

(日期)	下午二時半	三時半	四時半
九月廿四	務乙對二甲	務中對國光	海星對晨曦
十月一日	二甲對海星	務乙對務甲	晨曦對國光
十月八日	務甲對晨曦	二甲對國光	務乙對海星
十月十五	海星對國光	晨曦對務乙	二甲對務甲
十月廿二	國光對務乙	二甲對晨曦	務甲對海星

華東七擒悅群 取得二部優勝權

華東悅羣二隊、五時作戰、此時細雨毛毛、觀衆心焉忐忑、繼後天色漸霽、戰至最後、晚霞滿天、美麗難描、雙方戰情爲一面倒、局勢無精采可言、上半時三對〇、下半時四對〇、均是華東世界、結果以七對〇大勝、取得二部中優勝權、玆將各人功勞述之、董小培㊂、胡友成㊂、馬安權㊁、李寶㊀、

▼華東
陸鴻恩
李寶　鍾寶彬
手鴻貴　曹開元　吳幼良
黎寶鏗　馬安權　胡有成　董小培　吳巧生

▼悅羣
王金根
丁兆成　○　○
蔣華　張善賢　楊顯珍
竺杏生　賈季良　曾幼良　楊鳴南　李長康

優游老矣 敗於英軍

賽足球

優游足球隊、昨約英軍慕爾希(作誤以林瑞隊)舉行友誼賽於慕球場、優游隊(並非參加聯賽之全隊)仍係一班老將、經驗雖老、其如精力不濟何、敵方雖是丘八、勇猛力壯、上半時中、爲其右內鋒射入一球、下半時優游立志反攻、在華東[illegible]中、由[illegible]等衝入龍門、打成平手、關後丘八奮勇直沖、穿隊而入、辛個後衛不及搶球、又致陷落、結果優游以一對二之比受挫、

大江退出

今天夏令足球

嶺南對星光

夏令足球賽、嶺南甲對星光、於今日下午四時五十分在棒球場交鋒、裁判員黃仁彝、(註)大江對準德無比賽、因大江來函退出、所有成績一律取消不計、

中華足球會 開始登記

籌備會

中華足球會籌備會逐年經營、比賽精神亦頗形振足、一年容易又秋風、夏令足球行將結束、冬季足球聯賽、將繼續舉行、先由本會籌備會自即日起開始報名、報名時須領註冊及繳納註冊費洋五元、限本月卅日截止、一俟本會自報名截止後、視加入隊數之多少再行酌收新會員、

西聯足球

甲乙丙三組

西聯足球會發表大致規定、各隊請求分組加入、大致如左、是否允准須待本週執行委員通過、

▼甲組
㊀法商　㊁英海軍　㊂嶺南　㊃猶太思開　㊄樂華(暫定)　㊅西捕　㊆西人隊　㊇臘克斯　㊈優游　㊉東華　⑪臘麗蒂　[illegible]

▼乙組
㊀愛理　㊁英海軍　㊂青華　㊃伊思蘭　㊄意合　㊅猶太　㊆西捕　㊇衛生(乙組二隊)　㊈HASC　⑩滬江　⑪聖芳濟　⑫聖約翰　⑬西人隊　⑭臘克斯　⑮蘇克蘭　⑯威爾希

▼丙組
㊀法商　㊁晨旦　㊂英美烟　㊃卡特林　㊄華捕　㊅葡萄牙　㊆意合　㊇西青　㊈星光　㊉葡海軍　⑪水兵　⑫傑克遜　⑬猶太　⑭勞勃　⑮嶺南　⑯茂泰　⑰西捕　⑱晉塔　⑲衛生　⑳HAOC　㉑HASC　㉒排雷　㉓聖芳濟　㉔蘇克蘭　㉕西人古　㉖同文

香港足球隊來滬 作第一次埠際賽

▼……十一月下旬

西聯足球會近接香港足球會來電、香港足球隊特於十一月廿四來滬、十一月三十日返港、此來係作第一次埠際賽、第二次埠際賽則於明年新年在香港舉行、

美哉華北運動場 我們南方的還要加油

潘楊湖流水淙淙 靜待「國慶」舉烽火
北方人辦事頗有精神

開封通訊、第十六屆華北運動會籌委會成立後、決議以開封龍亭後爲場址、由省府撥款二十萬從事建築、記者今日午後驅車前往參觀、地在龍亭北數十武、登龍亭可以俯瞰全場、南北長三百米、東西寬三百米弱、周繞以磚砌高七八尺之牆、牆外丈許有寬五尺之溝環繞一周、溝中流水淙淙、蓋該處原爲滿城地址、接近潘楊湖、地勢窪下、掘之即可得水、磚牆水溝之間、有一行綠柳點綴、更增盛色、大門南向、左右兩便門、均正在修築、臨門之小房、現分作辦公·廚房·傳達及油漆匠油物之所、進大門、有許多工匠、正在粉刷巍巍之辦公樓、全場看台、丁皆告竣、可容觀衆兩萬餘、西部東部爲田徑賽場、西部爲足籃網等球賽場、然此場之建築、非專爲十六屆華北運動會、擬俟會畢後、作永久之河南體育場也、田徑賽場與球類場間、間以東西均十一級中竪鐵欄之看台、台之南端一部、留有洞形之屋、現因辦公樓正在修築、籌備會總幹事谷懷之及二三職員暫以作辦公室、看臺當中爲主席臺、已築成、下有圓洞通兩場、洞南北有岸一、場內大致告竣、靜待雙十、舉烽火矣、

天津預選

各報記者退席　未免太不像話

天津二十二日電、華北運預選、二十二日下午球比賽秩序欠佳、各報記者均退席、故無紀錄、

華北預選 山東眞熱鬧

濟南二十二日電、華北運動會魯預選會二十二日晨開幕、運動員約千人、觀者萬人、王向榮代韓致訓詞、會長何思源、省黨部代表張鴻漸致詞後、開始運動、定二十五日閉會、

欠精彩

▼……華北冀省預選

成績顯無進步

天津二十一日電、參加華北運動會冀省預選、本日決賽成績如下、

男子高級

四百米中欄	陳振東	一分六秒八
撐竿跳	唐爽	三米
一萬米	劉國樹	三六分十七秒二

男子中級

百米	蕭塘	十二秒
二百米	蕭塘	二四秒四
四百米	張顯田	五九秒六
二百米低欄	傅信秋	二七秒二
撐竿	黃敬	三米〇二
八百米接力	血球隊	一分九[illegible]秒

依傷害罪判斷

惲蕙芳減處徒刑二月

被告行爲可佩

但就法律論則應負罪責　被告自白與證人證詞兩歧

辯論時　捕房律師之意見

青年惲蕙芳、因以炸彈恐嚇[illegible]商、前被捕房拘捕、業經移提全案、昨日午後[illegible]、法院當局鑒於以前數度開庭[illegible]秩序紛見、命令中西探捕、分佈於第一法庭內外、並會同共租界捕印探捕、由中西官長率領來[illegible]、[illegible]法院門首[illegible]警在院外、[illegible]門外附近、或駐車中、或[illegible]聽衆、[illegible]而祕密、故第一法庭僅[illegible]十餘[illegible]、約有二三百人、至二時十分、[illegible]深紫色條子布中山裝、[illegible]入[illegible]中、然仍[illegible]、[illegible]

現控被告之罪有三　即爲㈠違犯刑法第二百八十二條第二項殺人未遂罪、㈡違犯刑法三百十八條妨害自由罪、㈢違犯刑法二百條持有爆裂物而供犯罪之用罪、舍其妨害自由罪之發生時期、爲七月二十七日上午十一時、因被告將恐嚇信一封、及置於方形洋鐵罐內之手溜彈一枚、親送往山西路棉布公所、經該公所茶役接收、被告不待其詰問、反身而逃、嗣公所中人閱悉函內多警告語、連同該罐併送捕房、驗得罐內炸彈甚富爆發力、至七月二十八晨被告又與蔡耀祖往新聞路以炸彈拋入永昌煤號、頓時爆發、炸傷該號雇員一人、以上兩案、捕房初固不知乃被告所爲、直至八月五日被告因投彈於法租界茂昌洋莊被捕後、由總稽查處向第二特院聲請提至捕房偵查、始悉亦被告與在逃之蔡耀祖所同謀而實施者也、據被告在捕房自白、承認棉布公所之信與炸彈爲彼個人送去、永昌之案、當時係蔡拋擲炸彈、而彼僅在路旁望風、並述炸彈係充義勇軍退職時所留下、彼與蔡各兩枚、除用去三枚外、尚存一枚、在派克路二〇七號寓所、當由探員帶同被告前去搜查、果得一枚、彼所犯向茂昌投彈之罪、業由第二特院判處徒刑二月、以其年輕、緩刑兩年、捕房乃根據被告之自白及調查之所得、而提起控訴云云、

繼由西探長齊來勃氏調查經過、並將恐嚇信洋鐵罐彈片各種證物呈案、而厲律師則將所攝永昌被投彈後之照片暨所繪之圖、一併提出、

旋據棉布公所茶役　朱阿山訊以接受恐嚇信與洋鐵罐之情狀、據稱其時係一青年送來、口稱奉大人之命、將物交我後、反身去、我當時對於罐內所藏、並無任何疑惑、及將信閱後、方知罐內爲炸彈、即報捕房、但該青年之面目因當時既不及認明、今更難審識云云、

錢庭長遂向被告訊問　據供棉布公所之信及炸彈、由我送去、受者之容貌、已不能記憶、當時我默無一言、因受者執我衣袖、急反身奔逃、信爲蔡耀祖書寫、故蔡對此舉亦同意、先是我等調查得該公所會員有販日貨行爲、乃致函警告之、因若輩置諸不理、故以炸彈相贈、倘猶不痛自改悔、最後一着惟有將彈拋擲、但目的絕非欲傷人、僅圖毁其物、設明知有人在場、决不冒昧從事、所書信函悉係血魂除奸團署名、事前已兩數警告於該公所、因被不睬、始以彈相貽、七月二十八晨蔡先往新聞路、始意亦係祇以炸彈相贈、迨我到時、詎已爆發、故後曾向蔡詢問原因、據蔡言炸彈係用報紙包裹、深恐接受時被人所執、遂將彈拋入煤堆內、不意炸裂、誠屬意料之外、但我今所述與前在捕房所言略有不同、實因彼時腦經錯亂、錢庭長即將被告在捕房之供詞宣讀、內有「蔡投炸彈時我在路旁」等詞、乃訊以究以何者爲準確、惲答應以今日所述爲實在、至於後由探員帶往永昌表演投彈情形、則純係根據蔡於投彈後向我所言各點而依樣葫蘆、蓋我到時已在爆發之後、其如何投擲、絕對不知、況隔夜雖曾商議、然我僅知蔡係送彈往也、至此

由李律師向惲詢問　據答稱義軍退時、我與蔡各帶來兩彈、我已將一彈送贈棉布公所、一彈投於茂昌號、祇餘蔡之兩彈、故贈永昌者須用蔡彈、乃由蔡自送、蔡約二十歲、我則十六歲、蔡智識優於我、故我所爲均先商之、而蔡有事則非得我同意云云、錢庭長因人證俱已訊畢、諭令開始辯論

首由厲律師發言稱　關於棉布公所案、係以刑法三百十八條妨害自由罪起訴、被告現已承認、所需研究者、祇被告是否有此妨害他人自由之權利、根據現行約法第三十七條、人民有職業自由、倘其業務有背善良風俗或違反法律、自有國法制裁、若販賣日貨、爲個人之道德問題、且中日並未絕交、政府尤無禁止人民販賣日貨之命令、人民經商絕對享受自由、若請抵制日貨、則被告不以善意勸導、而出之以强暴威脅之行動、不得誘爲非犯罪例、如持有鴉片固屬犯罪、而搶奪之者當然亦係犯罪行爲、本案情形亦猶是也、至其殺人未遂、以捕房調查所得、與被告之自白多屬相符、雖被告今日所供與以前相反、然今皆爲空言、是否可信、應請加以注意、故此案被告與蔡耀祖事前既同謀、臨事復在旁望風、斷爲共同犯顯無疑義、而所訴持有爆裂物之罪、既投有供犯罪用之炸彈一枚、罪亦成立無疑、倉被告爲一青年、所行所爲、原可欽佩、然就法律論、則屬犯罪舉動、人民對法律既負遵守之義務、故法律應予人民以保障、倘有侵犯人民自由、擾亂社會安寧者、當受法律制裁、是故事有在道德方面爲堪矜憫者、在法律方面未始非違法、販賣日貨雖係違反民衆心理、但究未觸犯法律、法庭爲執法所在、所望持法維平、不能因人而遷就法律、自此案發生以來、所謂某某除奸團之名目、已多至少十餘種、彼輩名爲警告、實係犯法、如仍遷就、危險孰甚、我國昔爲人治、今甫達法治、既有罪犯者、自必懲之、以樹法治之精神、而維司法獨立之尊嚴、惟被告血氣方剛、且未成年、故科刑更望深切注意、次由

李沈趙三律師答辯　趙先發言、偏重理論、李沈二君則就事實一一剖白、概括其大意、對於所控妨害自由罪認爲與法租界一案有連續關係、應請予以免訴、對於殺人未遂部份、認係蔡耀祖所爲、惲不能負此責任、對於持有爆炸物則以此係因他事而發見、且搜出之彈、非惲所有、自應與惲無涉、

末由汪首席檢察官論告、謂妨害自由部份、實係連續行爲、應予免訴、殺人未遂部份、殊嫌過當、應以傷害罪判斷、至持有爆裂物部份、既非一種單獨犯法行爲、自應與他罪併科、從一處斷云云、錢庭長遂當庭宣判、惲蕙芳共同施用足以致死之方法傷害人一罪、減處徒刑三月、其被訴向山西路棉布公所拋擲炸彈恐嚇信一罪免訴、手溜彈一枚彈片沒收銷毁、上訴期內惲蕙芳交原保、判畢、仍由原保將惲保釋、

西自來火街

深夜起槍聲

洩露朋友的秘密

粥店中凶徒中彈成擒

仁美里口馬阿二無辜受重傷

昨晚十時十五分、法捕房第二三二一號華捕在法大馬路東自來火街口上差、忽聞西自來火街法大馬路口、發生鎗聲一響、該捕立即持鎗上前查看、當時見有一人

身受鎗傷　倒臥於仁美里口、並見凶手二人、向南奔逃、其一向執中里逸去、其一仍向南狂奔、該捕即在後追趕、凶手見後面巡捕追之頗急、乃逃入一百二十號協義春粥店、意圖由該粥店後門逃去、詎知後門緊閉、一時不及啓開、斯時巡捕亦已追至、該凶手情急、即舉鎗向捕

開放三響　幸未命中、該捕亦即發槍還擊六響、中凶手之胸腰腿臂等處　立即倒地、時有探員王立堂、聞聲協同上前、將凶手之手槍奪下、帶入捕房、據供名范阿楄、綽號小虎郞、崇明人、二十九歲、捕頭立即派員車送廣慈醫院醫治、傷勢甚重、至仁美里口

被擊倒臥　之男子、即由其友雇黃包車自投仁濟醫院醫治、經醫生檢得一彈中左臂穿出、復入腹部、傷勢頗重、恐生命危險、事後法捕房立派中西探員、前往醫院查詢、受傷人名馬阿二、通州人、三十歲住浦東春江碼頭十五號、爲碼頭小工、據稱凶手范阿楄素來相識、其被擊殺原因、據云因凶手昔嘗搶去、被我洩漏秘密　因而懷恨出此云云、

絞決

南匯殺母之沈茶耕　富山縣執行

蘇州訊、南匯謀殺嗣母、奪取財產犯沈茶耕、經南匯縣捕獲判處死刑、上訴高院、於二月前審結、仍判死刑、復上訴最高法院、又被駁回、昨日(二十一日)高檢處奉部令執行、當以該犯現寄押崑山、即轉令崑山縣府、執行絞決、

眞如站畔

無袴男屍　渾身血汚

手臂後腦發見刀傷

京滬鐵路眞如站東邊荒地上、昨晨發現受傷之無名男尸一具、其尸身臥伏地上、察其年約二十餘歲、上身穿條子布短衫、而下身則一絲不掛、其手臂及後腦有刀傷四處、血汚滿身、顯爲因姦被殺、經四區三所查見、當飭十九圖地保投地方法院報驗、

少婦自盡

在三洋涇橋公館馬路廣泰來客棧內開設小煙紙店之崔某、其妻魏氏、三十八歲、昨晚六時許、不知何事、與小姑妹某氏發生口角、事後該氏即因氣忿潛服生煙圖盡、毒發送醫院、施救無效、至十一時半斃命

私藏鎗械

皖人黃忠源、日昨下午六時許、身藏手鎗一支、子彈七粒、行經華德路二六七號某糖食店門首、被探查見形跡可疑、當即攔住、抄出槍彈、詰據黃稱、係由[illegible]九號兩姓之王德賢託其代帶、該探復往將王續獲、一併帶入捕房、押候解送法院訊究、

狐腿　男袍

只售羊皮價

狐腿男袍只售羊皮價原價六十五元減售卅二元敝人原在哈爾濱開設皮貨店因東三省事變欲想帶現洋來滬避難後思不如帶狐皮來滬以免途中危險今因急要銀用敝人特此減價推銷願照羊皮之價出售羊皮穿數月即成灰黑色狐皮穿三四十年不變其可寶貴者在此上海市價待作要售百元男女嫁娶做旗袍大氅甚爲相宜有閒錢者注意勿待至朔風已起狐皮當令臨時買貴價也只有五十餘件要買請速以免爲他人所得敢保眞正濱江狐腿如非眞狐腿包退還洋皮板已用藥水銷毒永不蛀爛想購者祈至愛多亞路中南飯店二樓二百三十九號房電梯上下便利有惠顧者請速來看言之决不謬也

敝人賈振林啓

閘北各處商店

畏之如狼虎

冒充兵士索詐

十一旅兵士杜士炳到案非一次

閘北各處近來時有一種冒充兵士之游民、向各店滋擾、如混用僞銀鈔、或以十元五元之鈔票向店舖兌換銀元鈔票等後、易以僞銀幣等、向店舖掉換、或購物有意錯找、反說店舖不規矩、且是項游民舉動非常野蠻、故各商店咸畏之如狼虎、前日下午七時許、庫倫路九十號徐德乾糖坊、又有一自稱某軍六十一師一百二十一旅一團兵士名杜士炳(安徽人)向該店購油酒後、謂店中欠找洋四角、向之交涉、經杜之同黨等出任調解、結果拆梢洋二元、經該處崗警得悉、一併帶往四區、同時該處烏鎭路一三三號煙紙兼米店主黃仲嘉、亦投案稱、隔日杜向伊店購肥皂、亦被同樣拆梢等語、訊諸杜士炳、則言語支吾、且杜前曾向人拆梢有案、故問官知其必非善類、且冒充兵士、有礙軍譽、故判送總局訊辦、

礦產

石棉枕頭

立除雀斑水

[illegible]

上海全新石棉公司啓　電話四〇六四二

理髮匠居心叵測

姦詐並進

時髦少婦悔已遲

姪兒作證（嬸母犯姦）

安徽人洪兆南、三十歲、住南市[illegible]頭一三四號、平日爲人修補食[illegible]爲活、其妻王氏、年華二九、貌雖不揚、性嗜時髦、頭上所有青絲、早已付諸幷州一剪、故時往該處某理髮店內剪髮、該店理髮匠吳金龍者(二十二歲揚州籍)、

會有　尚未有室、一見該氏、竟然傾心、嗣後有暇即赴洪家、遊詞勾引、近來該氏竟爲所惑、乘夫外出時、相偕出外、前往旅館幽會者再、吳並在王氏家大吹法螺、謂有胞兄某、現在漢口充當某局局長、自己原籍家中有田產百餘畝、汝若有意隨我、包汝衣食無憂、但汝未有時新衣服、恐如此服裝前去、而予[illegible]、

當時　氏即謂所有較好衣服五件、悉被我夫質去、吳即稱汝有錢可去取贖否、氏言家中祇有我夫所蓄大洋二十元、吳遂稱如此汝可將此款取來、交給與我、當代汝贖取、倘或不敷、我可代墊、氏信以爲眞、即將當票五張、連同大洋二十元、一併交與、

不料　去後、吳竟久不返來、氏方知受騙、懊喪萬狀、兼之事機不密、爲洪所聞、不禁大憤、即將該氏斥責一番、昨日上午八時許、復將吳扭赴該管一區[illegible]所、控其誘姦詐財、請求究懲、並攜同其胞姪桐南(年十三歲)投案作證、因桐南在家時見吳來家與嬸母種種情形、當經所長預審一過、飭即備文解局訊究、

四五年來

疑團打破

夫人另有所歡

同居未滿一年之……

住閘北滬太路之興化人韓振榮(念六歲)、昨偕其叔父韓兆奎、扭其妻陳氏(念四歲)及住太陽廟之同鄉人蔣文喜、投四區公安局控稱　民於五年前在原籍娶陳氏爲妻、成婚未及一年、該氏即潛逃無踪、旋民來滬謀生、在滬亦曾查訪、五年以來、毫無着落、今日從太陽廟將文喜家門前經過、無意中忽見蔣家門內有一少婦、細察之下、正係民妻　旋查悉係遭蔣姦拐、當即不動聲色、馳報叔父、偕往將男女一併扭區、請求嚴究、訊據蔣供、五年前民在原籍陳氏家遊玩、陳氏之母以家貧度日艱難、將氏贈民爲妻、民當時亦在氏母面上用去洋三十餘元、實不知該氏係有夫之婦、陳氏供、氏於十九歲嫁韓振榮後、當年生一女、產後祇十三天、氏夫即來滬謀生、數月無信回家、乃跟蔣爲妻、同來上海等語、本判案關姦拐有夫之婦、着解第一科訊究、

一女兩配

糾衆持械

一舉而人財兩得　意欲：

四區公安局昨晚據濬子灣分駐所解到卜玉貴控　蔣明安糾衆强搶其未婚媳、並持手槍威嚇、敲詐洋五十元、據卜玉貴供、五十三歲、鹽城人、住濬子灣三德里、本月十五日民由原籍以身價洋五十元、購得袁姓之女名大寶者來滬作媳婦、乃到滬後、詎據大寶稱、已由父母許字與原籍沈姓爲婦、民以一女何能嫁二夫、擬送回其母家、

事　爲鄰居蔣明安聞悉　謀以袁女爲己媳、乃誣民誘拐、向民敲詐洋五十元未遂、即暗中教唆大寶不要任民送回原籍、如必欲送回、向民要索洋二百元等情、並串通鮑文彬・王恒玉・朱貫等虛構事實、謂民已將大寶轉許與其作媳、已收過彼聘禮洋五十元、以冀遂其人財兩得之目的、民一概置之不理、

詎　蔣突於今晚率領鮑文彬・朱貫等八人、闖至民家、由朱貫持手槍向民威嚇、將大寶搶至附近濱江樓保衛團內藏匿、然後仍逼民交出洋五十元、幸民妻馳報分駐所、派警趕到、將蔣明安・王恒玉拘獲、餘人逃逸、當在保衛團內提出大寶、解區請究云云、

據　袁大寶供、十九歲、已字原籍沈姓爲妻、此次由我胞姊作主、將我賣與卜玉貴爲媳、因我說出已字沈姓、卜欲我回母家、蔣明安圖謀我作媳、糾衆持槍搶我等語、實之蔣王二被告供詞支吾、朱區員判解總局訊辦、

軍官夫人尋短見

吞服鴉片　中毒過深不及救治

湖南人王方林、在軍界任事、攜眷賃居法租界寧波路仁華里九號前樓、其妻譚氏、二十歲、亦湖南籍、生子女各一、前晚王出外未歸、譚氏不知因何、頓生短見、吞服生煙自盡、迨至當夜十一時毒發、始由傭人覺察、告知二房東、將氏送往寶隆醫院、因受毒已深、救治無效、於昨晨五時身死、由院通知捕房、將尸身車入同仁輔元分堂驗尸所、一面由家人將氏夫找回、昨日上午由捕房報請第二特院、委派檢察官於十時蒞所驗明死者委係服毒身死　尸身准由尸夫具結殮埋、

洗衣作老板

暗藏春色

身入囹圄

事機不密

公共租界[illegible]路捕房西探長[illegible]、前日下午七時十分、[illegible]告卞[illegible]氏、[illegible]安局偵緝隊報稱、據原告卞[illegible]氏來捕房報稱、女瑞香、十九歲、於本月一日下午一時許、失踪、現已托人偵悉被人[illegible]拐販賣、藏匿於南市大碼頭大街[illegible]瓜街雲大藥水洗染公司樓上、[illegible]派員前往會同公安局[illegible]捕[illegible]究辦等語、據告後、即於前晚派該隊偵緝領班賈富[illegible]員等前往、會同該管區警士按址將該洗衣主[illegible]財及卞瑞香二名拘獲帶隊、經[illegible]隊長問後、即交捕房來員帶去歸案法辦、

不注意警告

浴血慘死

鐵板擊中　龍華輪小工不救

停泊於楊樹浦浦東海關廿一號浮筒之龍華商輪、前晚九時正在卸貨時、因有鐵板數塊、欲拋於艙船內、當由工頭呼喊艙內工人出艙、以避危險、艙內工人聞聲紛紛援梯而上、尚有小工王學桃一名(四十九歲揚州人)並未注意、仍留艙內未出、艙外工人不知、即將鐵板擲下、祇聞呼呀一聲、知已出事、立即下艙、察得該工人額角胸部均被鐵板擊碎一洞、身軀倒臥血泊中、不省人事、厥狀甚慘、當經工頭陳小四子、立即設法將王移運上岸、舁送同仁醫院救治、卒因受傷過重、延至昨晨一時、氣絕斃命、至天明經水巡捕房包探將屍運送救生局驗屍所、並報請地方法院檢驗、旋經檢察官蒞驗一過、諭交屍屬收殮、

華商電車

售票員被毆

工會準備起訴

華商電車公司售票員[illegible]、作[illegible]工作、[illegible]陸永棠・八十四號售票員[illegible]、[illegible]受傷、不省人事、[illegible]第一區水電工人[illegible]向法院訴請審究、

(尚有社會新聞轉入第三第八版)

◎肉林勝集◎

[illegible]

知味觀　二週紀念　大贈品

開設大馬路[illegible]電話九〇[illegible]

中央信託公司

信託部　銀行部　儲蓄部　保險部　保管庫　堆棧 北蘇州路九八八號

收足資本國幣三百萬元

全新男女結婚禮服出租

天福洋服公司

北四川路老靶子路西首[illegible]電話四[illegible]

金鼠牌

在香煙界如鶴立雞群

煙味好　價錢巧

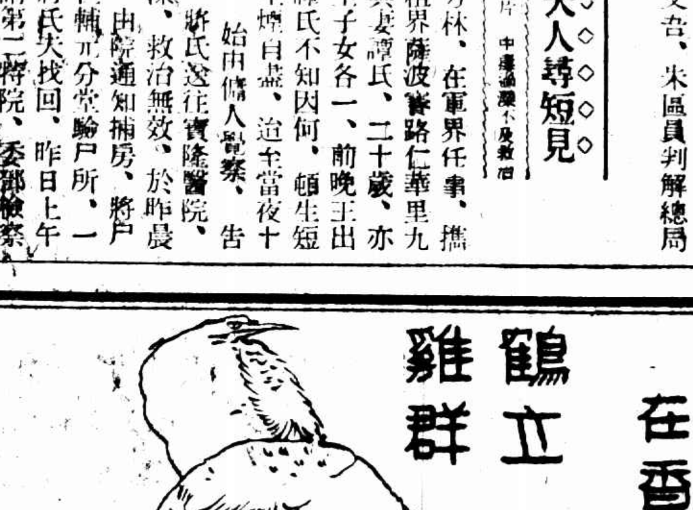

華成煙公司出品

煙味好　價錢巧

是細底亦有知道、五月裏聽說同
切手續業已完竣、始行大殮、大殮本定爲下午五
同鄉人潘家衍有宿怨、本月十五日上午九點半時

公開審問　荒唐老畫師、賴得精光

客籍不答錢和菜不和菜一概不知？　所有照片不妨研究研究

▼受害女子「所說的都是眞話」

（蘇州訊）六十二歲老畫師倪鴻濤（筱筠）（見圖）、姦汚幼女顧秀卿、袁阿五、並藉以營利一案、解法院地檢處後、迭經偵查、現已完畢、並由錢檢察官依法提起公訴、詳情迭誌本報、昨日公開審問、計被傳報到者、有倪筱筠（顧秀卿之祖父）・袁阿五・顧秀卿、倪衣米色嗶嘰馬褂、藍條白地線毯布短衫、白袴紫腳管、黑鞋、袁阿五衣綠條子白洋布短衫、黑假嗶嘰袴、顧秀卿衣白地淡紅花旗袍、顧沅衣鐵灰色細花綢袷袍、該院並指定葉正甲爲倪之辯護律師、下午三時許、由推事朱儁・檢察官錢豫升座第五法庭訊審、

老畫師倪筱筠供

六十二歲、住鐵瓶巷十二號、做鉛畫生意、兼辦業公會文書、顧秀卿是本年三月十五日到我這邊來的、共來多次、袁阿五是認得、他在去年五月裏是第一次來的、我素來不承認他們叫我寄爺、他們來的時候、我給他一二百文點心錢、有時袁阿五與顧秀卿同來、顧秀卿自己來的、也有了三四次、但是我認識顧秀卿是袁阿五介紹的、他們來時上午下午不一定的、夜間完全沒有來過、顧秀卿曾經法醫驗過、下部有傷、他是和別人受傷的、他的鞋襪是我買給他的、袁阿五我常常買給他的、顧秀卿見了要買、所以我也買來送他、我與顧秀卿是否苟且、可以叫袁阿五來證明、顧秀卿住客棧不住客棧、我始終沒有知道、他們吃和菜不和菜、我亦沒有知道、所有的照片、並不是我物、不妨請庭長拿來給我研究研究、他們到我家來的是學畫、我替顧秀卿做衣服、是在二月裏、當時他祖父也知道的、那時就怪我做衣服做錯了、一天顧秀卿買小菜失去一塊錢、我就給他輔票六角、小洋二角、錢二百文、因爲他祖父要打他、我就湊一塊錢給他、這是袁阿五所知道的、是去年九月間起、袁阿五顧秀卿很是要好、

▼顧沅　供七十六歲、吳江人、在財政局徵收處做事、顧秀卿是我孫女、我四月初知道秀卿在外倪做這種不端的事、但是細底沒有知道、五月裏聽說同居的亦講這件事、我問秀卿衣服那裏來的、他說是倪筱筠做給我的、還說倪筱筠給我錢、待我很好、後來我問壅業公所裏姓羅的、他說沒有知道、我就盤問秀卿、據他說和倪筱筠在城外開棧房、這時我就不許秀卿出去、並且不要他了、於是秀卿就將經過情形、和盤托出、所以便知道底細、

▼袁阿五　供、十三歲、（上次供十四歲）叫倪筱筠是先生的、他每天給我一二百文錢不一定的、到棧房裏是仁實伴我去的、旁邊沒有人、（至此朱推事將照片給袁觀看）袁答是我的、我在他家裏見過顧秀卿的、但是倪筱筠帶他到棧房裏去沒有知道、顧秀卿下部受傷亦不知道、其餘的照片也不知道、我到倪家是叫他先生、人家問我則叫寄爺、

▼顧秀卿　供稱、十三歲、吳江人、住蘇州、去年八月裏到過倪家、今年三月間也去過一次、照片是我的、那天我從鄉下上來、他（指倪）就帶我到棧房裏去、棧房招牌忘記了、一共有過一次、是同另一個人的、當時給我六塊錢、二塊交給倪筱筠的、我因此受了傷、我到倪家去、倪常常給我錢、所說的都是眞話、我在倪筱筠做事的壅業公所裏、袁阿五也在一塊、有一天來一個男子、倪筱筠說、這位是濶客、很有錢財的、他叫我和阿五伴他到虎邱寒山寺等處去白相、至此推事訊問倪筱筠有無話說、倪答沒有、繼由辯護律師葉正中辯論一過、遂宣告辯論終結、定本月二十六日宣判、倪筱筠還押、餘均飭退、

英商公共汽車糾紛解決　勞資雙方滿意答復

乘客增了負擔

各路車資一律增加

英商公共汽車新賣票員二百餘人、向公司提出四項要求、均遭拒絕、售票員方面有罷工之趨勢、六區公安局譚區長聞悉、向工人勸導、並允由本人再偕工人代表向公司方面交涉、當推代表十五人偕譚區長赴公司、質問所提四項究竟有無圓滿答復、當由廠中蕭脫答稱、工人提出之要求、現接大班電話、允爲磋商容納、定明日（即昨日）五時前答復、全體工人當即議定、如昨晨仍無圓滿答復、即實行罷工、而公司方面亦深恐工潮擴大、故於前晚五時餘、即將四項要求、酌減容納、工人認爲滿意、於是工潮即完全解決、

通告車資加價　該公司因工人薪資增加後、公司方面負担加重、故決於廿六日起、各路行車、一律增加車資、茲錄其通告如下、茲因近來銅元市價日跌、本公司不得不將車資略有增加、故對各界乘客、實抱無任歉仄、自九月二十六日（星期一）起、將改售下列價目、一路車靜安寺至沙遜房售十八枚、沙遜房至靶子場售十八枚、新世界至靶子場售十八枚、十路車曹家渡至北京路外灘售十八枚、北京路外灘至引翔港售十八枚、泥城橋至提籃橋售十八枚、九路車靜安寺至沙遜房售十九枚、沙遜房至電燈廠售十九枚、大世界至提籃橋售十九枚、計照原售票價每至站頭增加銅元三枚、英商中國公共汽車公司啓、

海道測量局吳光宗被殺後　吳振南兼代局長

原籍昨已收殮　即將運回原籍

海道測量局長吳光宗氏、前晨被刺斃命、關於吳氏之身後事宜、現由海軍部之駐滬經理處會同家屬辦理、海軍部長陳紹寬來電、表示異常哀悼、並請部務會議議決、對吳氏身後、決依照海軍人員因公身死例從優撫䘏、一方並已電致上海市長吳鐵城氏、嚴緝兇手、以使早日破案、

派員兼代　同時海軍部長陳紹寬氏、以海道測量局職掌長江等處水道事宜、關係航運、殊爲重大、吳氏既不幸被刺身故、局長一席、自不應虛懸、故已畫令海岸巡防處長吳振南氏暫行兼代、吳氏業已到局視事、

死因猜測　據海道測量局中人談、吳氏被刺、當然爲仇家所爲、此事據研究所得、或係吳任海部參謀長時、因查緝煙土嚴厲之故、蓋當吳任職海部參謀長時、所破煙土巨案極多、故或係因此而結寃、遂被行刺云、

驗後入殮　昨日下午二時、停放萬國殯儀館之吳屍、由第一特區法院派員前往檢驗、將吳氏屍身傷口逐一檢驗無誤後、即由吳之家屬、以電話報告二區區長余田、謂一切手續業已完竣、始行大殮、大殮本定爲下午五時、後改爲六時、並通告各海軍機關、吳氏入殮時、着海軍少將禮服、所有海軍各長官、如陳季良・吳振南・葉寶琦等、均親往弔唁、靈柩暫厝三山會館、將由海軍艦運往原籍安葬、

日陸戰隊登屋瞭望

滬西一帶居民驚惶

駐防滬西各日工廠內之日陸戰隊、日來戒備又甚緊張、除每日上下午派全副武裝兵士二三十名、滿裝卡車、及裝機關槍之機器腳踏車隊、出發勞勃生路・白利南路・極司非而路等往來示威外、並在各駐廠內積極操演、曁登屋頂瞭望、昨日下午、有日陸戰武裝兵十餘名、由極司非而路一帶、游行至後馬路公大第一廠內、均即上登屋頂瞭望視察、附近居民見之、莫不驚慌云、

體育會路　日軍購地建營房

日海軍陸戰隊當局、最近在江灣體育會路轉角、購地二十餘畝、準備在該地建築營房、前昨兩日、已將該地內房屋拆卸、從事整理、下月即擬開始建築、共計購地日方稱、係因北四川路竇樂安路口之司令部、房屋太小、不敷分配、故俟新屋完成後、將所有在滬之海軍陸戰隊、集中一處、以便統一指揮云、（大白社）

負責運輸之貨被扣

滬杭路昨日下午八時由北站開杭之四百〇二次貨車、裝載負責運輸之棉紗十五包、顧該列貨車駛經王店站、被愛國檢查團將該紗扣留、指爲日貨、另訊、本埠三濟公司於二十日由滬杭路裝運大批劣紗赴王店、事前嘉興抗日會得有上海方面密電報告、當即派陸費斌生葉桐生楊毘三赴王、會同該地反日會全體委員、在站守候、迨車抵王站、即於一五九五車輛上查獲二十支無商標牌號之劣紗、聞此貨係沈湯奸商所購、即於二十一日派人前往提取、當經該會拒絕、昨日下午一時、經由各方反日會代表商議決定辦法如下、㊀此項劣紗、由王店反日會提取、並暫行保管、㊁由海鹽及王店反日會各派一人來滬、向轉運公司查詢、並有其他處置辦法云、

深夜隔室有異聲　起身探視

慘變　丈夫中彈死

是盜匪？是仇人？　眞相未明　河間路血案

前日午後一時許、楊樹浦捕房一〇八號華探行經滬東河間路、有一人向其報告、謂附近有謀殺事、探即隨同該人前往、查得該處係名白家宅、死者通州人李則文、四十四歲、業推小車、係是晨一時左右、死者正與其妻李薛氏臥於內室、忽聞得隔室有異聲、彼即獨自一人起床探視、甫至室外、即有人將其開放三槍、中其腹部、立即倒地斃命、待其妻聞聲往視、見兇手持有電炬、約共二三人、往外逃逸、並見其夫已中槍身死、氏當即喚同鄰人、擬欲追捕、但兇手已不知去向、該探調查一過、遂即回報捕房、並將屍體舁入斐倫路驗尸所、昨晨報請第一特院、派郭檢察官蒞所驗明尸體、升座公位、訊據尸妻李薛氏投稱當時情形一過、郭君遂諭驗得死者李則文、男性、委係生前被盜鎗傷腹部身死、子彈一粒、驗即取出交捕房槍照間查驗、在逃盜匪、由捕房嚴緝獲案究辦、尸交其妻李薛氏具結領棺殮、

醴香閣酒店　副經理　隙結　中秋節爆發

頸間創口深寸許

餘姚人陳金水、二十八歲、在法租界新北門外老永安街四十號醴香閣酒店任副經理、與同店廚司同鄉人潘家衍有宿怨、本月十五日上午九點半時、兩人忽起口角、一言不合、潘即持切菜刀行兇、向陳之右腮下頸部猛砍一刀、創口長約二寸半深約寸許、血似泉湧、陳受傷倒地、當時由小帳房人王阿毛（二十歲）上前勸解、亦被刀角帶傷左額角、潘見已肇巨禍、即棄兇刀向外奔逃、店中諸人覩狀大駭、皆不敢追攔、任其逃出、事後由正經理甬人王鶴林派人通知陳之胞弟陳金釧到來、將受傷人送往寶隆醫院醫治、一面報告捕房、請緝兇究辦、乃陳因受傷過重、醫治無效、延至前晚十二點時身死、由院通知捕房、派探將屍身舁入同仁輔元分堂驗屍所、昨晨由捕房報請第二特院、委派鄧檢察官於上午十時蒞所、驗明屍體、升座公案、據屍屬陳金釧稱、我不在場、故不知詳細、請求緝兇懲辦、又據證人王鶴林王阿毛供述起釁經過情形、鄧君諭驗得陳金水委係生前被人砍傷身死、屍身由屍弟陳金釧具結收殮、被告潘家衍由警務處緝案法辦、

在獄中　感寂寞

販賣軍火人犯

安東旅館中續獲

另有一西人爲同黨

在法國郵船逆脫隆輪上充當銅匠之甬人忻阿芳、因於十九日下午七時十五分、身帶手槍子彈一千粒、行經西門路、被一百四十六號印捕查獲、帶入虹口捕房、解送第一特區法院訊押在案、茲悉捕房中查得尚有同黨甬人徐根發・衛永富章・鎮江人張永全等、匿跡湖北路六十六號安東旅館、捕頭派華探目王潤和汪竹生等於昨日上午八時十五分、協同西探前往、在該旅館二四四號房間內將徐等四名拘捕、

詰悉　有大宗軍火、藏於逆脫隆船上、由該匠甬人王方金管理、探等又往將王續獲、在該輪冷氣間冰箱中搜出盒子手鎗二十支、子彈二千四百粒、而王供出內有手槍十二支、係住居恰閑而路仁壽里五十九號、名王來生者之物、探等偕其前往該址拘拿、詎已聞風遠颺、當將徐根發等五人連同手鎗子彈一併帶入捕房收押、昨晨解送刑四庭、捕房律師張天蔭陳述前情、請求展期覊押、與忻阿芳併案審理云云、當將手鎗子彈呈案、

買之　徐根發供、在該輪船上爲裝配電燈者、是項軍火係獲案之忻阿芳與被告張永全等所有、衛金章供、前亦在該輪爲機匠、業已辭職、不過有時前往作小販、張永全供、亦同輪爲機匠下手、第一次往法國、與忻阿芳合買手槍、祇有五十元作本、餘供支吾、張永壽供、係同輪機匠、對於軍火事完全不知、昨往安東旅館遊玩被捕、王方金供、亦爲船上鍋爐匠、是項軍火係忻阿芳・張永全二人合販、前將鎗彈用蔴包盛之、寄在余處、後由一西人取去、放於冷氣間冰箱中等語、

推事　核供、向徐根發等詰問汝等開旅館逗留、是何用意、則稱居舍狹隘、故借棧房爲聚集之處、庭上遂諭均仍還押、與忻阿芳併案解訊、

上海　青浦　電話

交部籌設

南京二十二日中央社電、交部令滬電政管理局及工程處預算由滬至青浦長途電話工程材料用費呈核、以便安設電話線路、而利交通、

美亞廠　宣傳國產

[illegible]

血魂團又一來函

[illegible]

各界雜訊

[illegible]

時屆秋涼　傷風極易

凡患感冒傷風、多痰咳嗽、以及患肺病而久年咳嗽者、如服本藥房發行

保肺漿、

藥入口咳即立止痰化烏有、誠爲保肺之良劑也、

價目　大瓶一元七角半　小瓶一元

上海四馬路　太和藥房發行

潤面護膚劑

孩兒面

柔化肌理、消除斑痣、常日搽用、駐顏不老、

上海中法藥房發行

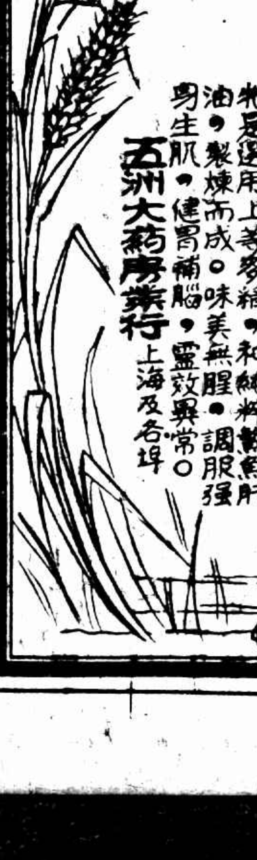

活潑潑地

魚在水裡、活潑潑地、你羨慕牠嗎？你要有健全的身體和精神、像魚類一樣的活潑嗎？請你快服！

地球老牌　麥精魚肝油

牠是選用上等麥精、和純粹鱉魚肝油、製煉而成。味美無腥。調服強身生肌、健胃補腦、靈效異常。

五洲大藥房發行　上海及各埠

最新止咳神藥

派吐清

百日咳特效

專治各種咳嗽之聖劑

止咳化痰　潤肺平氣　功效最神　萬試萬靈

中國總經理　上海德商禮和洋行

白濁專家林小川再啓事

新老白濁斷根之療法、以見眞實。歡迎新老白濁試診、診費俟愈後再收、而昭誠信。

[illegible]